

Россия, съ ея громадными территориальными пространствами, съ миллиарднымъ производствомъ сырья, насыщающимъ не только внутренній, но и мировой рынокъ, съ ея бѣдной, особенно на окраинахъ—главныхъ центрахъ производства—рельсовой сѣтью, до сихъ поръ продолжаетъ сохранять въ своей торговой и промышленной дѣятельности рядъ характерныхъ организацій.

Къ такимъ организаціямъ прежде всего надо отнести ярмарки.

Слабо развитое экономически, рѣдкое и малокультурное населеніе, съ производствомъ мелкимъ кустарнымъ въ области обрабатывающей промышленности, и крестьянскимъ—въ области сельскаго хозяйства, съ слабо специализированной торговлей, не можетъ проявить, не имѣя такихъ торговыхъ моментовъ, какъ ярмарки, прогрессивныхъ экономическихъ теченій, желательнаго подъема въ торгово-промышленной жизни.

Ярмарки прежде всего избавляютъ мелкаго производителя, будь то кустарь, или сельскій хозяинъ, отъ тяжелой и экономически разорительной зависимости отъ скупщика и торговца, являющихся въ большинствѣ случаевъ однимъ лицомъ. Въ этомъ случаѣ ярмарка, какъ бы ни былъ ограниченъ районъ, ея обслуживаемый, все же предоставляетъ нѣкоторое право свободныхъ сдѣлокъ, свободного выбора.

Еще большее значеніе имѣютъ ярмарки въ коммерческой жизни.

Сравнительно недавно ярмарки составляли на Западѣ необходимый элементъ всего строя коммерческой жизни. Таковыми ярмарками были: бристольская, инзетерская, инсвичская; ноттингенская, лондонская — въ Англии; с.-жерменская, лѳонская, реймская, бокерская — во Франціи; франкфуртская-на Майнѣ, франкфуртская-на Одерѣ и лейпцигская — въ Германіи; пештская и дебречинская — въ Венгріи; синигалійская — въ Италиі. Но всѣ онѣ, за исключеніемъ лейпцигской, съ постепеннымъ ростомъ населенія, съ вытѣсненіемъ натурального хозяйства денежнымъ, съ развитіемъ въ области производства и обращенія товаровъ капиталистическихъ отношеній, съ улучшеніемъ путей сообщенія и гигантскимъ развитіемъ транспортныхъ средствъ, а равно благодаря широкому примѣненію пара и электричества, приняли новую форму коммерческихъ организацій — форму аукціоновъ и расчетныхъ палатъ. Несомнѣнно, что и въ Россіи переходъ этотъ будетъ имѣть мѣсто, но при современномъ общественно-бытовомъ и торгово-промышленномъ строѣ, при современныхъ территоріальныхъ условіяхъ, ярмаркамъ, особенно такимъ, какъ Нижегородская и Ирбитская, обслуживающимъ не только торговлю всей страны, но и имѣющимъ огромное вліяніе на міровой рынокъ, еще долго придется играть крупную роль.

Главная экономическая сила и торговое значеніе русскихъ крупныхъ ярмарокъ заключаются, какъ мы уже упоминали, въ особенностяхъ нашей торговли, въ отсутствіи въ ней спеціализаціи. Отъ миллионера, торгующаго въ нѣсколькихъ губерніяхъ, до коммерсанта, имѣющаго оборотъ въ 20—30 тыс. рублей, каждый покупаетъ и продаетъ всевозможные предметы. Поэтому каждый является на ярмаркѣ одновременно и покупателемъ всякаго рода товаровъ и продавцомъ различныхъ предметовъ и про-

дуктовъ. Только въ такихъ пунктахъ, какъ ярмарки, коммерсантъ имѣетъ возможность, безъ лишней затраты времени, сдѣлать всѣ свои дѣла и по закупкѣ, и по сбыту, такъ какъ для этого ему необходимо видѣться, во-первыхъ, со всѣми продавцами изъ различныхъ мѣстностей Россіи, чтобы купить все необходимое для его крайне разнообразной торговли, а во вторыхъ — со всѣми покупателями, которымъ онъ можетъ сбыть привезенныя на ярмарку произведенія.

Во всякомъ случаѣ, ярмарочная форма торговли долго еще будетъ играть серьезную, а для нѣкоторыхъ раіоновъ и необходимую, роль въ Россіи. Но вмѣстѣ съ тѣмъ нельзя не отмѣтить и того факта, что до настоящаго времени мы не имѣемъ вполне опредѣленнаго представленія о положеніи русскихъ ярмарокъ, не знаемъ торговыхъ оборотовъ, ихъ нужды и причинъ роста или упадка, а отсюда у насъ нѣтъ той освѣдомленности въ области торговли, которая упрочиваетъ успѣхъ дѣла.

Пополнить до нѣкоторой степени этотъ пробѣлъ въ русскомъ справочномъ дѣлѣ путемъ краткаго обзора главныхъ ярмарокъ и перечня, съ указаніемъ срока, предметовъ торга и оборотовъ, мелкихъ, не менѣе 3-дневныхъ, ярмарокъ въ наиболѣе производительныхъ раіонахъ и составляетъ задачу настоящаго изданія.

Общій обзоръ ярмарокъ.

По официальнымъ даннымъ (Центрального Статистическаго Комитета), общій размѣръ ярмарочныхъ оборотовъ по привозу и продажѣ товаровъ опредѣляется въ одинъ миллиардъ рублей на 16,000 ярмарокъ, что составляетъ, въ среднемъ на 1 жителя, до 8 руб., а на 1 ярмарку до 63 тыс. руб. Преобладающее большинство этихъ ярмарокъ (около 87% общаго числа) составляютъ ярмарки чисто сельскохозяйственныя или торжки, на которыхъ крестьяне продаютъ свои запасы и, въ обмѣнъ, покупаютъ необходимые для своихъ нуждъ продукты; около 12% приходится на ярмарки среднихъ размѣровъ (съ оборотомъ по продажѣ товаровъ отъ 10 т. до 100 т. р.), стоящія между розничной и оптовой торговлей, и лишь немного болѣе 1% падаетъ на ярмарки, имѣющія характеръ временныхъ оптовыхъ торговыхъ центровъ (отъ 100 т. р. до 1 милл. р. и болѣе). Число послѣднихъ, а равно и ихъ обороты, подъ влияніемъ экономическихъ причинъ, способствующихъ расширенію постоянной оптовой торговли въ ущербъ временной, какъ показываютъ статистическія данныя, сокращаются съ каждымъ годомъ все болѣе и болѣе; ярмарки же съ мелочнымъ и розничнымъ характеромъ торговли, наоборотъ, съ каждымъ годомъ увеличиваются въ числѣ.

Такому усиленію мелкихъ ярмарокъ, способствуютъ, съ одной стороны, недостаточность для населенія Имперіи постоянныхъ мѣстъ розничной и мелочной торговли, развивающейся значительно медленнѣе оптовой, а съ другой—возможность для крестьянъ сбывать на ярмаркахъ свои продукты и покупать необходимое безъ всякихъ

посредниковъ. Немаловажное вліяніе на увеличеніе числа ярмарокъ съ характеромъ мелочной и розничной торговли оказываетъ также и то обстоятельство, что ярмарки, продолжающіяся менѣе 2 недѣль, освобождены отъ всякаго обложенія, тогда какъ право торговли на прочихъ ярмаркахъ подлежитъ налогу въ размѣрахъ отъ 10 до 100 р., смотря по характеру торговаго и продолжительности ярмарки.

Изъ ярмарокъ восточнаго района Россіи, занимающаго второе мѣсто по числу ярмарокъ и ихъ оборотовъ (2,592 ярмарки съ общей суммой оборотовъ въ 115 милл. руб. по привозу товаровъ и 69,8 милл. рублей по продажѣ) послѣ центрального района (2,052 ярмарки съ оборотомъ въ 202 милл. руб. по привозу и 175,5 милл. руб. по продажѣ), самой выдающейся является Ирбитская (1 февраля—1 марта) въ Пермской губерніи, ведущая свое начало съ XVII-го столѣтія.

Въ малороссійскомъ районѣ, насчитывающемъ 2,200 ярмарокъ съ 100 милл. р. оборота по привозу и 54 милл. р. по продажѣ товара, крупнѣйшими являются ярмарки, собирающіяся въ Харьковѣ: Крещенская (6 янв.—1 февр.), Троицкая (1 іюня), Успенская (15 авг.—1 сент.) и Покровская (1 окт.—1 ноября). Изъ нихъ первая, третья и послѣдняя ведутъ торгъ, главнѣйшимъ образомъ, мануфактурными товарами, а вторая—главная шерстяная ярмарка Юга и Кавказа.

Изъ ярмарокъ южнаго района (800 ярмарокъ съ оборотомъ въ 60 милл. р. по привозу и 35 милл. р. по продажѣ) необходимо отмѣтить ярмарки Донской области, являющіяся главными поставщицами скота въ Россіи.

Въ юго-западномъ районѣ Имперіи (963 ярмарки съ оборотомъ въ 12.445 т. р. по привозу и 6.739 т. р. по продажѣ), важное значеніе для края имѣетъ Срѣтенская (Контрактовая) ярмарка въ Кіевѣ (5—25 февр.).

Изъ ярмарокъ средняго земледѣльческаго района Россіи, въ которомъ ихъ числится 2,103 съ оборотомъ въ 43 милл. р. по привозу и 21,5 милл. р. по продажѣ, крупнѣйшей является Сборная въ г. Симбирскѣ (на 1 и 2 недѣль Великаго поста). Обороты ея ижегда весьма значительныя, понизились до 5 милл. р. Главнѣйшій предметъ торговаго—хлопчато-бумажныя ткани, кожи невыдѣланныя и по преимуществу лошади. Ярмарка имѣетъ немаловажное значеніе по отношенію къ предстоящимъ, съ открытіемъ навигаціи

на Волгѣ, сдѣлкамъ на хлѣбъ. Здѣсь выясняются, между прочимъ, цѣны на фрахты по Волгѣ.

Въ Царствѣ Польскомъ (1,877 ярмарокъ съ оборотомъ въ 20,3 милл. р. по привозу и 12 милл. р. по продажѣ товаровъ) необходимо отмѣтить въ Варшавѣ: 1) шерстяную (два или три дня съ 3 июня), торгующую главнымъ образомъ шерстью (количество продаваемой шерсти достигаетъ 70 т. п.) и носящей характеръ аукціона, на подобіе совершаемыхъ въ Лондонѣ съ хлопкомъ, шерстью и т. п.; съѣзжаются купцы даже изъ-за границы, преимущественно изъ Бреславля, и 2) Хмѣлевую, продолжающуюся съ 13 по 17 сентября, имѣющую большое значеніе для края, въ которомъ хмѣлеводство составляетъ крупную статью побочнаго земледѣльческаго дохода. Количество продаваемого хмѣля достигаетъ 6 т. пудовъ.

Въ сѣверномъ краѣ Россіи (насчитывающемъ 362 ярмарки съ оборотомъ въ 8,5 милл. р. по привозу и 4,6 милл. р. по продажѣ товаровъ) наиболѣе выдающейся является Маргаритинская въ г. Архангельскѣ (съ 1 по 30 сентября). Оборотъ ея составляетъ до 1.500 т. р. по привозу и 1.200 т. р. по продажѣ. Ярмарка эта имѣетъ громадное значеніе для поморовъ, могущихъ лишь въ этомъ одномъ мѣсяцѣ года, за недосугомъ, распутицей и т. п., привозить въ Архангельскъ продукты своего хозяйства (рыбу, шкуры морскихъ звѣрей, тресковый жиръ, ворвань, сало, птичье перо, пухъ и т. п.) и запасаться товарами, необходимыми въ крестьянскомъ обиходѣ.

Изъ ярмарокъ Сибири (501 ярмарка съ оборотомъ 31,5 милл. р. по привозу и 18 милл. р. по продажѣ), имѣющихъ вообще весьма важное значеніе для края, въ виду незначительнаго количества въ немъ постоянныхъ торговыхъ пунктовъ и трудности транспортированія грузовъ, необходимо отмѣтить зимнюю Никольскую въ г. Ишимѣ, Тобольской губ. (съ 1 по 25 дек.); оборотъ ея по продажѣ товаровъ достигаетъ 4 милл. р. Она имѣетъ специальное назначеніе по торговлѣ продуктами животноводства, преимущественно сала и коровьяго масла, характеръ торговли которыми опредѣляется на весь годъ почти во всей Имперіи.

Въ средне-азиатскомъ районѣ (89 ярмарокъ съ оборотомъ въ 18,5 милл. р. по привозу и 12,2 милл. р. по продажѣ), для котораго ярмарки имѣютъ большое значеніе, благодаря условіямъ жизни мѣстнаго населенія, большею частью состоящаго изъ кочевниковъ,

и являются мѣстомъ обмѣна степныхъ произведеній на предметы европейской промышленности, особенно крупными представляются ярмарки Акмолинской области, среди которыхъ замѣчательны: 1) Константиновская въ г. Акмолинскѣ, 2) Петропавловская въ ст. Атбасарской, и 3) Таинчивульская въ г. Петропавловскѣ. Эти ярмарки имѣютъ довольно обширное вліяніе и привлекаютъ къ себѣ торговцевъ не только изъ Сибири, но и Европейской Россіи и Туркестанскаго края. Главный предметъ торга — скотъ и продукты скотоводства; одного рогатаго скота пригоняется до 150 т. головъ. Затѣмъ необходимо отмѣтить Куяндинско-Ботовскую (25 мая — 25 июня) въ Семипалатинской области, куда стекаются нѣсколько десятковъ тысячъ кочевниковъ; оборотъ ея достигаетъ 2 милл. р. Главнымъ предметомъ торга служатъ овцы, а изъ животныхъ продуктовъ — волосъ, шерсть и овчина.

Въ прочихъ районахъ Имперіи сколько-нибудь значительныхъ ярмарокъ не имѣется: почти всѣ онѣ носятъ характеръ мѣстъ розничной продажи; число ихъ и обороты составляютъ въ Прибалтійскомъ районѣ — 1,405 съ оборотомъ въ 6 милл. р. по привозу и 3,5 милл. р. по продажѣ товаровъ, сѣверо-западномъ — 1,556 съ оборотомъ 6 милл. р. по привозу и 4 милл. р. по сбыту, и на Кавказѣ — 143 ярмарки съ оборотомъ въ 14 милл. р. по привозу и 4,5 т. р. по продажѣ товара.

Нижегородская ярмарка.

Нижегородская ярмарка официально открывается 15 июля, но лишь къ 25 июля (день св. Макарія) открываются всѣ лавки. Разгаръ ярмарочной торговли падаетъ на періодъ съ 25 июля по 5 августа, но при застоѣ въ торговлѣ на мѣстахъ или позднемъ выясненіи видовъ на урожай наибольшее оживленіе ярмарки относится къ концу ея. 25 августа ярмарка закрывается официально; этотъ же день является днемъ протеста для всѣхъ векселей, писанныхъ срокомъ на ярмарку.

Нижегородская ярмарка въ настоящее время не опредѣляетъ уже направленія всего торговаго оборота страны. Хотя абсолютные размѣры ярмарочныхъ оборотовъ и не обнаруживаютъ тенденціи къ пониженію, — *относительное* ея значеніе падаетъ съ каждымъ годомъ: многіе товары совершенно отошли отъ ярмарки (хлопокъ, сахаръ, желѣзо); многіе привозятся лишь для сбыта непроданныхъ съ мѣстъ остатковъ; съ каждымъ годомъ на ярмарку привозится *относительно* меньшая доля годового производства вообще. Этимъ объясняется столь распространенное мнѣніе объ упадкѣ Нижегородской ярмарки, о постепенномъ обращеніи ея изъ „всероссійскаго торжища“ въ крупный — *мѣстный* (пораіонный) рынокъ. Даже противники этого взгляда не отрицаютъ, что новыя экономическія условія — развитіе торгово-промышленнаго оборота, развитіе коммивояжерства, въ частности, проведеніе Сибирской желѣзной дороги и расширеніе желѣзнодорожной сѣти, установленіе дифференціального тарифа — существенно измѣнили самый характеръ ярмарки.

Остановившаяся на первомъ изъ указанныхъ факторовъ, необходимо прежде всего указать на то, что современный торговый оборотъ въ себѣ самомъ несетъ отрицаніе одного изъ основныхъ элементовъ, на которомъ зиждется значеніе всякой ярмарки: необходимости предложенія *наличнаго* товара. Торговля наличнымъ товаромъ уступаетъ свое мѣсто торговлѣ по *образцамъ*. Открывая путь для широкаго развитія коммивояжерства, послѣдняя форма торговли непосредственно отнимаетъ у ярмарки рынки сбыта (особенно



Нижегородская ярмарка.



Нижегородская ярмарка.

сильно отразилось развитие коммивояжерства на торговлѣ галантерейными товарами и канцелярскими принадлежностями). Торговля по образцамъ вліяетъ вмѣстѣ съ тѣмъ и на характеръ ярмарочной торговли: вмѣсто прежней торговли исключительно наличнымъ товаромъ, торговля многими товарами производится уже или исключительно по образцамъ, или частью наличнымъ товаромъ, а частью по образцамъ. Такъ, льняной пряжей и ниткой, парфюмеріей, виномъ и пробками нѣкоторыя фирмы торгуютъ почти исключительно по образцамъ. Изъ общаго оборота съ чаями въ 5 — 6 милліоновъ рублей наличнымъ товаромъ продается не болѣе $\frac{1}{6}$. Въ торговлѣ шерстью также преобладаютъ сдѣлки по образцамъ. Широкое примѣненіе сдѣлки по образцамъ получили и въ торговлѣ папиросными гильзами, махоркой, кондитерскимъ товаромъ, чугуннымъ литьемъ, жестяными издѣліями (фабричнаго производства), вѣнской мебелью, писчебумажнымъ товаромъ.

Нижегородская ярмарка сохраняетъ однако, прежнее значеніе для товаровъ, не подлежащихъ какой либо общей оцѣнкѣ. Такъ, для пушного товара Нижегородская ярмарка попрежнему является однимъ изъ крупнѣйшихъ мировыхъ рынковъ. Мѣха привозятся не только изъ Европейской Россіи, Кавказа, Сибири, Средней Азій, Персіи, но и изъ-за границы, при чемъ заграничные торговцы въ свою очередь выступаютъ покупателями сибирскихъ и др. мѣховъ. Это вполне понятно, ибо при покупкѣ пушного товара—особенно высокаго его сортовъ—важно имѣть передъ глазами весь товаръ и въ особенности большой выборъ товара ¹⁾. Правда, и для пушного товара приходится отмѣтить развитіе коммисіонерства по закупкѣ пушнины на мѣстахъ, но оно пока слабо отражается на ярмарочной торговлѣ. И по отношенію къ другимъ товарамъ торговля наличнымъ товаромъ не утратила еще прежняго значенія, хотя она не вызывается свойствами самаго товара; такъ, исключительно наличнымъ товаромъ ведется на ярмаркѣ торговля льномъ, механическимъ полотномъ и пр., тогда какъ съ мѣстъ тѣ же товары продаются по образцамъ.

¹⁾ Необходимо указать еще на одинъ благоприятный для Нижегородской ярмарки факторъ: пушной товаръ является товаромъ *сезоннымъ*, ярмарка же совпадаетъ съ началомъ сезона торговли мѣховыми товарами; кромѣ того, она непосредственно предшествуетъ Лейпцигской осенней ярмаркѣ. Съ другой стороны, мѣховой товаръ (сырье), закупленный на Ирбитской ярмаркѣ, обдѣлывается весной и лѣтомъ — и тоже поступаетъ въ значительномъ количествѣ на Нижегородскую ярмарку.

Серьезное влияние на характер ярмарочной торговли оказывают и другие моменты современного торгово-промышленного оборота, в частности—предпринимательские соглашения и союзы. Такъ синдикатъ „Кровля“ имѣетъ при всѣхъ наиболѣе важныхъ желѣзнодорожныхъ станціяхъ и волжскихъ пристаняхъ районные склады, по которымъ онъ и распредѣляетъ строго нормированное производство всѣхъ объединенныхъ предприятий. Въ значительной степени благодаря этому Нижегородская ярмарка (вмѣстѣ съ Н.-Новгородомъ) превратилась для уральскаго кровельнаго желѣза лишь въ одинъ изъ многочисленныхъ *местныхъ* рынковъ.

Равнымъ образомъ, и общее развитіе торговопромышленной жизни страны лишаетъ ярмарку — по отношенію къ нѣкоторымъ, по крайней мѣрѣ, товарамъ—прежняго значенія. Такъ, ростъ *местнаго* производства неблагоприятно отразился на торговлѣ мыломъ (не-туалетнымъ), кондитерскимъ товаромъ и другими. Не подлежитъ, однако, сомнѣнію, что влияние этого фактора распространяется лишь на небольшой кругъ товаровъ. Гораздо важнѣе развитіе закупокъ непосредственно съ мѣстъ производства (или въ Москвѣ), стоящее въ непосредственной связи съ расширеніемъ *желѣзнодорожной* сѣти и установленіемъ *дифференціального* тарифа.

Своимъ значеніемъ „всероссійскаго торжища“ Нижегородская ярмарка въ значительной степени была обязана тому, что грандіозная система р. Волги соединяетъ ее съ самыми отдаленными районами производства и сбыта. Съ другой стороны, ярмарка была центральнымъ пунктомъ на пути движенія грузовъ между Европой и Азіей. Расширеніе желѣзнодорожной сѣти и проведеніе Сибирской желѣзной дороги подорвали значеніе этихъ благоприятныхъ для ярмарки факторовъ, но не могли устранить ихъ совершенно. Если нѣтъ необходимости въ срочной доставкѣ, то рѣчной путь, какъ болѣе *дешевый*, всегда предпочтительнѣе желѣзнодорожнаго, въ особенности для товаровъ *громоздкихъ* и *малоцѣнныхъ*. Вотъ почему и послѣ проведенія желѣзныхъ дорогъ ярмарка сохранила свое значеніе для всѣхъ тѣхъ товаровъ, доставка которыхъ на ярмарку воднымъ путемъ представляетъ особенныя выгоды. Такъ, москательные товары удержались на Нижегородской ярмаркѣ благодаря тому, что Н.-Новгородъ соединенъ воднымъ путемъ какъ съ С.-Петербургомъ, такъ и съ крупными химическими заводами, распо-

ложенными по р. Камѣ и въ г. Ярославлѣ¹⁾. Равнымъ образомъ, значеніе ярмарки въ торговлѣ стекломъ, стеклянными издѣліями и керамикой держится на удобномъ водномъ пути, соединяющемъ съ ярмаркой главные районы производства, съ одной стороны, и крупные восточные рынки — съ другой. Благодаря водному же пути, ярмарка имѣетъ большое значеніе и для торговли русскими сукнами, какъ товаромъ дешевымъ, производство котораго въ то же время отдалено отъ промышленныхъ центровъ²⁾. Также для упоковочнаго товара, какъ наиболѣе дешеваго и громоздкаго, ярмарка попрежнему является весьма крупнымъ рынкомъ. Напротивъ, *дорогіе* товары постепенно отходятъ отъ ярмарки. Такъ, *оттвые* покупатели тонкихъ шерстяныхъ тканей перенесли свои закупки или на мѣста производства, или въ Москву, ибо этотъ товаръ, благодаря высокой цѣнѣ, легко переноситъ разницу тарифовъ желѣзнодорожнаго и воднаго. Вмѣстѣ съ тѣмъ, покупатели получаютъ возможность выписывать товаръ въ любое время года, благодаря скорой доставкѣ, выписывать его по частямъ, а слѣдовательно, вести дѣло съ меньшимъ оборотнымъ капиталомъ. Выгоды, получаемыя ими отъ своевременной и быстрой доставки товара, настолько значительны, что ихъ не привлекаетъ даже то, что на ярмаркѣ товаръ продается по московскимъ цѣнамъ, тогда какъ изъ Москвы онъ выписывается обычно франко—Москва. То же слѣдуетъ сказать о торговцахъ шелковыми издѣліями: даже бухарцы и хивинцы перенесли свои закупки въ Москву. Равнымъ образомъ, отъ ярмарки постепенно отходитъ торговля льняными издѣліями; тонкій полотняный товаръ началъ отходить еще съ 80-хъ г.г., а съ 90-хъ г.г. и за грубымъ товаромъ стали ѣздить въ Москву—несмотря на то, что большинство мануфактуръ расположено по Волгѣ и Окѣ.

Влияніе желѣзнодорожнаго сообщенія отразилось еще болѣе съ установленіемъ *дифференціального* тарифа³⁾, благодаря кото-

¹⁾ Но все же районъ сбыта суживается и для нихъ, такъ какъ Баку, Бухара, Персія и низовье Волги получаютъ въ настоящее время заграничный товаръ изъ Одессы.

²⁾ За послѣдніе годы, впрочемъ, производители этого товара стали устраивать склады въ Москвѣ, посылать своихъ довѣренныхъ въ Ростовъ-на-Дону, Варшаву и др. центры. Благодаря этому, на ярмарку поступаютъ лишь остатки (хотя и очень значительные) отъ весеннихъ и лѣтнихъ продажъ.

³⁾ Въ значительной степени, благодаря дифференціальному тарифу, Нижегородская ярмарка потеряла значеніе для торговли сахаромъ.

рому для *отдаленных* районовъ разница тарифовъ желѣзнодорожнаго и воднаго дѣлается мало замѣтной. Именно, дифференціальныи тарифъ лишилъ Нижегородскую ярмарку, съ проведеніемъ Сибирской желѣзной дороги, ея прежняго значенія, какъ центральнаго пункта на пути движенія товаровъ между Европой и Азіей. При далекихъ разстояніяхъ становится менѣе ощутимой та скидка, которую сибирскіе покупатели получаютъ отъ продажи товара на ярмаркѣ по московскимъ цѣнамъ (равная для нихъ разницѣ между покупателемъ товара франко—Н.-Новгородъ и получателемъ его франко—Москва) и которая въ то же время, въ соединеніи съ остальными ярмарочными расходами, тяжело ложится на продавца. Съ другой стороны, и торговцы Европейской Россіи (равно, заграничные покупатели) все болѣе и болѣе начинаютъ закупать сибирскіе и средне-азиатскіе товары на мѣстахъ. Такъ, торговля хлопкомъ совершенно отошла отъ ярмарки. Съ каждымъ годомъ увеличиваются закупки на мѣстахъ желѣза, дерева, шерсти¹⁾, главнымъ образомъ, для экспорта за границу, но отчасти и для русскихъ фабрикъ, пеньговыхъ издѣлій, сырого кожевеннаго товара²⁾ и пр. Это развитіе закупокъ на мѣстахъ непосредственно приводитъ къ тому, что на Нижегородскую ярмарку поступаютъ лишь остатки отъ торговли на мѣстахъ. Меньшее развитіе получили закупки на мѣстахъ пушного товара, но и по отношенію къ этому товару онѣ получили примѣненіе. Такъ, въ прежніе годы каракуль *весь* поступалъ на Нижегородскую ярмарку и съ нея уже шелъ за границу—и на другіе рынки; въ настоящее время часть каракуля отправляется непосредственно въ Москву, часть же закупается на мѣстѣ и отправляется прямо за границу. На ярмарку, однако, поступаетъ несравненно большая часть всего ежегоднаго выхода каракуля³⁾.

Расширеніе желѣзнодорожной сѣти имѣетъ, конечно, и свои положительные результаты для ярмарочной торговли; но послѣдніе не настолько значительны, чтобы возмѣстить тѣ потери, которыя нанесъ ярмаркѣ рядъ новыхъ желѣзнодорожныхъ линій. Такъ, съ

1) Ярмарка имѣетъ, главнымъ образомъ, значеніе лишь для тѣхъ сортовъ шерсти, которые закупаются валяльщиками Европейской Россіи

2) Нижегородская ярмарка является, однако, и по настоящее время крупнымъ рынкомъ для этого товара.

3) Такъ, въ 1909 году на ярмарку было привезено 8,5 тысячи кипъ, въ Москву же было отправлено всего 2 тысячи кипъ причемъ 1 тысяча кипъ осталась не проданной и была привезена на ярмарку.

проведеніемъ Сибирской желѣзной дороги сибирскіе оптовики перенесли по причинамъ, указаннымъ выше, закупки ряда товаровъ въ Москву, но вмѣсто нихъ на ярмарку явились средніе и мелкіе покупатели—въ началѣ въ столь значительномъ числѣ, что было основаніе даже думать, что они сумѣютъ замѣстить оптовиковъ. Однако, не говоря уже о томъ, что общіе размѣры ихъ закупокъ оказались все же ниже, они съ каждымъ годомъ все болѣе отходятъ отъ ярмарки. Съ другой стороны, Сибирская желѣзная дорога, открывая русскому и заграничному покупателю возможность проникнуть на внутренніе рынки Сибири и создавая необходимыя условія для широкаго развитія закупокъ на мѣстахъ, въ то же время двинула на Нижегородскую ярмарку новыя партіи сибирскихъ товаровъ, открыла ярмаркѣ новые рынки сбыта. Но эти благоприятные результаты были въ значительной мѣрѣ парализованы перенесеніемъ закупокъ въ Москву, дифференціальнымъ тарифомъ, развитіемъ коммивояжерства и т. п. Проведеніе оренбургъ-ташкентской желѣзной дороги тоже неблагоприятно отразилось на ярмарочной торговлѣ, открывъ сибирскіе рынки для самаркандскихъ товаровъ, успѣшно конкурирующихъ съ персидскими: сибирскіе сократили закупки персидскихъ товаровъ (бакалеи) на Нижегородской ярмаркѣ. Проведеніе желѣзной дороги на Петровскъ открыло персидской торговлѣ зимній путь, взамѣнъ замерзающаго волжскаго, въ крупные торговые центры—Кіевъ, Варшаву, Харьковъ, Ригу, что, естественно, не могло не повліять на закупки названныхъ центровъ на Нижегородской ярмаркѣ. Соединеніе уральскаго желѣзодѣлательнаго района съ общей желѣзнодорожной сѣтью дало сильный толчекъ развитію *непосредственныхъ* и постоянныхъ сношеній крупнѣйшихъ уральскихъ заводовъ съ потребителемъ изъ самыхъ развитыхъ мѣстъ Россіи и ярмарка утратила свое прежнее значеніе центрального распредѣлительнаго пункта для товаровъ уральской желѣзодѣлательной промышленности. Желѣзнодорожная линія „Петербургъ-Вятка“ разрушила послѣднюю связь съ ярмаркой вятскихъ заводовъ, открывъ послѣднимъ непосредственный и постоянный сбытъ въ Петербургъ, Москву и Архангельскъ.

Все это медленно, но неуклонно ведетъ къ превращенію ярмарки изъ центрального, имѣющаго всероссійское значеніе, торжища въ *мѣстный районный* рынокъ для цѣлага ряда товаровъ. Этотъ процессъ можно считать завершившимся по отношенію къ желѣзу, сахару, пенькѣ, вѣнской мебели; для ряда

другихъ товаровъ онъ только еще наступаетъ. Но, какъ было указано выше, не на всѣхъ товарахъ сказывается въ равной степени вліяніе новыхъ экономическихъ условій. Для товаровъ, не подлежащихъ какой либо общей оцѣнкѣ, гдѣ, слѣдовательно, не применима продажа по образцамъ, и требующихъ большого выбора (пушной товаръ), для товаровъ, болѣе дешевыхъ и идущихъ въ Нижній-Новгородъ воднымъ путемъ (стекло и стеклянные издѣлія, керамика, упаковочный товаръ),—ярмарка еще надолго сохранитъ значеніе „всероссійскаго торжища“. Въ томъ же направленіи дѣйствуетъ и извѣстная отсталость нашего торговаго оборота (по сравненію съ западно-европейскимъ)—отсутствіе привычки широко пользоваться услугами корреспондентовъ и специальными органами печати, недостатокъ статистическихъ данныхъ и неумѣніе пользоваться имѣющимися, слабое развитіе всякаго рода торгово-промышленныхъ организацій и т. д. вмѣстѣ съ тѣмъ, ярмарка сохраняетъ свое значеніе, какъ мѣсто встрѣчи продавца съ покупателемъ, содѣйствующихъ укрѣпленію или возобновленію прежнихъ торговыхъ отношеній, или пріобрѣтенію новыхъ кліентовъ, какъ мѣсто для расчетовъ и пріема записей товара на слѣдующій за ярмаркой періодъ. На ярмаркѣ же производитель получаетъ болѣе точныя свѣдѣнія объ экономическомъ положеніи того или иного района, въ которомъ находятъ сбытъ его товары, объ измѣненіи вкусовъ своихъ покупателей, о сбытѣ на мѣстахъ товара, проданнаго имъ на предшествующей ярмаркѣ и т. д. Правда, для многихъ крупныхъ продажъ ярмарка утратила значеніе мѣста *заключенія* сделокъ, но для нѣкоторыхъ изъ нихъ она все еще является мѣстомъ *расчета*, и *сдачи* товара. Такимъ образомъ, превращаясь въ *мѣстный* районный рынокъ для однихъ товаровъ, теряя часть прежнихъ рынковъ сбыта для другихъ, Нижегородская ярмарка все же и по настоящее время сохраняетъ въ извѣстныхъ отношеніяхъ значеніе рынка *всероссійскаго*. Если она и потеряла это значеніе для цѣлаго ряда товаровъ, все таки и до сихъ поръ на ярмарку поступаютъ товары изъ всѣхъ почти районовъ Европейской Россіи и съ Кавказа, изъ Восточной и Западной Сибири, Средней Азии, Хивы, Бухары и Персіи, изъ Китая и изъ Западной Европы и Америки¹⁾. вмѣстѣ съ тѣмъ, и рынками сбыта для

¹⁾ Изъ Америки привозится на Нижегородскую ярмарку пушной товаръ.



Нижегородская ярмарка.



Нижегородская ярмарка.

нея служатъ какъ близкіе, такъ и отдаленные районы Европейской Россіи, Сибирь и Средняя Азія, Западная Европа и Америка. Районы, ближайшіе или соединенные съ ярмаркой удобнымъ воднымъ путемъ, являются, конечно, наиболѣе важными рынками сбыта, но далеко не единственными. Паденіе значенія Нижегородской ярмарки выражается, такимъ образомъ, не въ томъ, что она перестала привлекать къ себѣ продавцовъ и покупателей со всѣхъ концовъ Имперіи и даже изъ-заграницы, но въ томъ, что падаетъ ея *относительное* значеніе, что она уже *не* опредѣляетъ направленія *всего* нашего торговаго оборота, что для ряда товаровъ она все же превратилась въ рынокъ порайонный.

Переходя отъ общаго обзора къ уясненію *ближайшихъ* причинъ, обусловливающихъ тотъ или иной исходъ ярмарки для *каждаго* даннаго года, необходимо указать прежде всего на положеніе *урожаа*, отъ котораго зависитъ состояніе общихъ платежныхъ силъ населенія, и на *состояніе воды въ Волгѣ*.

Для ярмарки наиболѣе важное значеніе имѣетъ, главнымъ образомъ, урожай въ низовьяхъ Волги и Камы, являющихся крупнѣйшими ярмарочными потребителями,—но поскольку ярмарочные товары находятъ сбытъ во всѣхъ районахъ Имперіи, и положеніе урожая въ остальныхъ мѣстностяхъ оказываетъ свое вліяніе на конъюнктуру ярмарки. Что же касается второго изъ указанныхъ факторовъ, то благоприятные результаты высокой воды сказываются въ томъ, что товары приходятъ на ярмарку *своевременно* (и вообще приходятъ, ибо при сильномъ мелководьи товаръ приходитъ иногда лишь по закрытіи ярмарки). А такъ какъ водные пути представляются наиболѣе важными для ярмарочной торговли, естественно, что то или иное состояніе ихъ рѣзко отзывается на всей ярмаркѣ. Сверхъ того, исходъ ярмарочной торговли зависитъ отъ цѣлаго ряда специальныхъ причинъ: успѣли ли ярмарочные покупатели собрать долги съ своихъ кліентовъ (мелкихъ уѣздныхъ торговцевъ), насколько успѣшно шелъ сбытъ товаровъ прошлаго года и т. д. Наконецъ, существуютъ причины, обусловливающія исходъ торговли для *каждаго* даннаго товара: *мода* (такъ, мода на суконный „верхъ“ повела къ паденію спроса на романовскіе полушубки), *спросъ заграничную* (главнымъ образомъ, для пушного товара), *замѣщеніе одного товара другимъ*—болѣе дешевымъ или болѣе удобнымъ (бустарныхъ издѣлій изъ металла—издѣліями заграничными, варшавскими и рижскими и т. д.). Само собой разу-

мѣется, что ярмарочные обороты, ближайшимъ образомъ, зависятъ не только отъ *спроса*, но и отъ *предложенія* товаровъ—а, слѣдовательно, и отъ всѣхъ тѣхъ условій производства, которыми оно опредѣляется.

Наиболѣе крупными отраслями ярмарочнаго торгова являются торговля *хлопчато-бумажными* издѣліями¹⁾ въ торговлѣ готовыми продуктами и *пушнымъ* товаромъ (общая цѣнность привоза приблизительно 25 милл. р.)—въ торговлѣ сырьемъ и полуфабрикатами. Весьма значительными по размѣрамъ оборотовъ являются также торговые обороты съ сырымъ *кожевеннымъ* товаромъ (10 милл. р.), выдѣланными *кожами* (6 милл. р.) и издѣліями изъ *кожи* (4½ милл. р.), *овчинно-мѣховымъ* товаромъ (3½ милл. р.), *шерстью* (6½ милл. р.) и издѣліями изъ *шерсти* (13 милл. р.), *чаемъ* (6 милл. р.), *персидской и русской бакалеей* (7½ милл. р.) и *рыбой* (5½ милл. р.), издѣліями изъ *железа* (4½ милл. р.), *москательными* товарами (4½ милл. р.), *стекломъ*, *стеклянными* издѣліями и *керамикой* (4 милл. р.).

Общія размѣры ярмарочныхъ оборотовъ опредѣляются нижегородскимъ ярмарочнымъ комитетомъ въ 200 милл. р. Нижеприводимая таблица, въ основу которой положены данныя послѣдняго опубликованнаго отчета комитета (за 1909 годъ)²⁾ не содержитъ свѣдѣній о нѣкоторыхъ товарахъ³⁾ и даетъ поэтому меньшій итогъ. Данныя таблицы указываютъ какъ количество *привезеннаго* товара, такъ и общій размѣръ ярмарочныхъ оборотовъ съ каждымъ товаромъ, включая сюда и сдѣлки *по образцамъ* и записямъ. Количество *не проданнаго* товара указано (въ %) для всѣхъ товаровъ, зарегистрированныхъ въ отчетѣ комитета. Необходимо оговориться, что значительные остатки нѣкоторыхъ товаровъ³⁾ (канцелярскихъ принадлежностей, хрустальной и стеклянной посуды, издѣлій изъ благородныхъ металловъ) объясняются свойствами самаго товара, требующаго значительнаго выбора и неизмѣнно привозимаго поэтому въ большемъ, противъ нормальнаго спроса, количествѣ.

¹⁾ Отчетъ составленный статистическимъ бюро при Нижегородскомъ ярмарочномъ биржевомъ комитетѣ, не содержитъ никакихъ данныхъ объ общихъ размѣрахъ торговли названными издѣліями.

²⁾ При отсутствіи данныхъ за 1909 годъ въ таблицѣ приводятся (съ соотвѣтствующей оговоркой) данныя, относящіяся къ ярмаркѣ 1908 года.

³⁾ За отсутствіемъ соотвѣтствующихъ данныхъ въ отчетѣ комитета.

Что касается денежныхъ расчетовъ продавцовъ и покупателей, то характеръ ихъ опредѣляется, ближайшимъ образомъ, какъ количествомъ наличныхъ денегъ у покупателей, такъ и общими размѣрами предложенія товара. Чѣмъ сильнѣе безденежье, съ одной стороны, и необходимость сбыть товары—съ другой, тѣмъ большее количество сдѣлокъ заключается въ кредитъ. Но и при благоприятныхъ условіяхъ сдѣлки въ кредитъ составляютъ обычное явленіе (только по отношенію къ нѣкоторымъ табачнымъ издѣліямъ отчетъ комитета указываетъ сдѣлки исключительно за наличныя). Какъ общее правило, въ кредитъ заключается не менѣе 50% всѣхъ сдѣлокъ; для нѣкоторыхъ товаровъ этотъ % повышается до 80 (вино, отдѣльные сорта выдѣланныхъ кожъ) и даже 90% (готовое платье, сталеслесарныя и скобяныя павловскія издѣлія). Сроки колеблются отъ 2—3 до 9 и даже 18 мѣсяцевъ (18-мѣсячный кредитъ отмѣченъ только для сдѣлокъ съ чаемъ); въ большинствѣ случаевъ сдѣлки заключаются на срокъ въ 6—9 мѣсяцевъ.

Операциі банковъ по *учету векселей* къ моменту официальнаго закрытія ярмарки (25 августа) достигали (въ 1909 году) 35½ милл. р.; но такъ какъ отдѣленія банковъ функционируютъ до окончательнаго закрытія ярмарки (10 сентября), то общая сумма учета представляется еще болѣе значительной. Общая же сумма *протестованныхъ векселей* (1 сентября) равнялась въ 1908 году 2½ милл. р. Необходимо указать, однако, что, благодаря широкому примѣненію негласной переписки векселей, 25 августа (официальный срокъ для протеста ярмарочныхъ векселей) не служитъ уже точнымъ показателемъ того, насколько данная ярмарка должна быть признана денежной или безденежной.

Нижегородская ярмарка имѣетъ непосредственное значеніе и для нашего экспорта. Наибольшій сбытъ за границу находятъ пушной и сырой *кожевенный* товары (при чемъ 80% заграничныхъ закупокъ послѣдняго приходятся на долю Америки). Въ Америку и Западную Европу сбывается также рядъ другихъ товаровъ: *овчинно-мѣховой* товаръ, *шерсть*, *крестьянскій холстъ*, *персидская бакалея*, *старая резина*, *птичьи шкурки*, *перо* и *пухъ*, *рога* и т. д. Болѣе подробныя свѣдѣнія о сбытѣ ярмарочныхъ товаровъ за границу (равно, о торговлѣ съ Персіей) указаны въ нижеприводимой таблицѣ.

Оборотъ Нижегородской ярмарки въ 1909 г.

	Тысячи рублей.	Количество (въ тыс.).	
Хлопчатобумажныя издѣлія ¹⁾.			
Товаръ ручного ткачества	4.000	—	Осталось непродано 25%.
Саратовская сарпинка и платки	200	650 кипъ.	» » 25%.
Ленъ	—	245 пуд.	
Пенька	210	75 »	
Издѣлія изъ льна и пеньки.			
Грубья льняныя ткани	2.700	—	
Крестыанскій холстъ	500	8 м. арш.	Проданъ въ Америку (м. арш.).
Полотно	800	—	Осталось непродано 10—20%.
Пряжа льняная и нитка ²⁾	800*	—	
Пеньковыя издѣлія	450	120 пуд.	Персія ³⁾ .
Итого	5.250	—	
Шерсть.			
1. Овечья шерсть: а) весенняя (рунная)	2.482	242 пуд.	
Въ томъ числѣ: бухарская шерсть	200	30 »	Экс. ⁴⁾ . Осталось непродано ² / ₃ товара въ томъ числѣ—почти вся грязная бухарская шерсть.
русская рунная шерсть	70	7 »	Экс.
б) осенняя овечья шерсть	665	77 »	
2. Верблюжья шерсть и грива	229	25 »	
Въ томъ числѣ: монгольская шерсть	75	7 »	Экс.
3. Коровья шерсть	900	114 »	Экс. ⁵⁾ .
4. Конская шерсть	30	12 »	
5. Козья шерсть и пухъ	170	14,5 »	
6. Конскій и коровій волосъ и щетина	1.800	82 »	
Итого	6.351	—	(573,5 т. пуд.).

¹⁾ Свѣдѣній о ситцѣ, одежномъ и бѣльевомъ товарѣ, пряжѣ и ниткѣ не доставлено.
²⁾ Звѣздочкой отмѣчены данныя, относящіяся къ 1908 году.
³⁾ Указаніе на то, что (въ числѣ другихъ) рынкомъ сбыта для даннаго товара является и Персія.
⁴⁾ Экс. означаетъ, что часть товара продается за границу.
⁵⁾ Сверхъ того, на ярмаркѣ торговали слѣдующими сортами весенней шерсти: закаспійской шерстью, персидской, кашгарской, кучарской, монгольской, джебагой, пояркой, клокомъ. Но въ 1908 и 1909 г.г. весь товаръ былъ проданъ русскимъ покупателямъ.

	Тысячи рублей.	Количество (въ тыс.).	
Издѣлія изъ шерсти.			
1. Тонкія сукна, драпъ, трико, шевіотъ	4.000	—	
2. Русское сукно	1.100	—	Персія.
3. Шерстяныя и полушерстяныя ткани	2.000	—	
4. Ковры	440	—	
5. Валяная обувь	3.400	—	
6. Войлокъ	100	—	
7. Крестыанскій чулочный и варежный товаръ	223	—	Нѣкоторые сорта остались непроданы до 25%.
8. Вязанныя издѣлія	1.600	—	Осталось непродано 10%.
Итого	12.863	—	
Шелковыя издѣлія и парча ¹⁾.			
Московскія шелковыя ткани	1.500*	—	Персія.
Шелк. и полусшелк. платки	500*	—	
Парчевой товаръ	315	—	Осталось непродано 25%.
Игольно-галантерейный товаръ	2.000	—	
Готовое платье	1.500	—	
Шалочный и картузный товаръ	800	—	Татарскіе и азіатскіе уборы остались непроданы до 40%.
Резиновыя издѣлія	2.080	—	Персія.
Чай	6.000	—	
Сахаръ	400	—	
Русская бакалея	4.600	—	Нѣкоторые товары остались непроданы до 20—25%.
Персидская бакалея	3.000	—	Ехр.
Рыба	5.500	1 м. пуд.	Осталось непродано 10%.
Напитки	2.000	—	Вина московскихъ фирмъ остались непроданы до 30%.
Табачныя издѣлія	1.500	—	
Махорка	1.140	—	
Гильзы папиросныя	300	—	

¹⁾ Свѣдѣній о китайскихъ, ср.-аз. и кавказскихъ шелковыхъ издѣліяхъ и золото-кружевномъ товарѣ не доставлено.

	Тысячи рублей.	Количество (въ тыс.).	
Желѣзо.			
Кровельное	—	2.585 пуд.	
Сортовое	—	1.715 »	
Чугунъ (штыковый)	—	200 »	
Издѣлія изъ металловъ.			
Издѣлія Павловскаго района	1.000*	—	Осталось непродано 30%; почти исключительно кустарный товаръ.
Ярославскія скобяныя издѣлія	200	—	
Гульскій мѣдный и скобяной товаръ	1.450	—	
Мѣдные издѣлія изъ Владимірской и Московскои губерн.	300	—	Персія.
Церковная утварь и колокола	340	—	Утварь осталась непродана до 50%, колокола до 25%.
Металло-трацкія издѣлія	155	—	Кустарный товаръ; осталось непродано до 30%.
Чугунное вѣсовое и штучное литье	400	225 пуд.	Осталось непродано 10%.
Эмалированная желѣзная посуда	300	—	Персія. Осталось непродано 15—20%.
Жестяныя издѣлія фабричнаго производства	150	—	Персія.
Оружіе огнестрѣльное	200	—	Осталось непродано 40—60%.
Проволочные гвозди и желѣзная проволока	—	200 пуд.	
Колокольчики и бубенчики	25	—	
Кованные и подковные гвозди	—	33* пуд.	
Касимовскій красный товаръ	23	15 »	Осталось непродано 5 т. пуд.
Лужено-желѣзная посуда и листовое желѣзо	—	59 »	
Цѣпи	—	15* »	
Желѣзные ведра, печи, заслоны и т. д.	9*	4 »	
Нижне-тагильскіе ковши и подносы	70	—	Персія. Осталось непродано 20%.
Лысковскіе сундуки и шкатулки	8	—	Осталась непродана 1/8 товара.
Желѣзные вѣсовыя коромысла	70	7 пуд.	Дробовыя ружья остались непроданы на 40—60%.

	Тысячи рублей.	Количество (въ тыс.).	
Сырой кожевенный товаръ ¹⁾ .			
1. Степная овчина:			
монгольская	600	600 шт.	Продана исключительно въ Германію и Америку.
сибирская	450	500 »	
средне-азиатская	500	500 »	
2. Русская овчина	1.400	1.100 »	Продана исключительно въ Англію и Германію.
3. Конина крупная:			
сибирская	1.200	200 »	Продана исключительно за границу.
русская	300	50 »	
средне-азиатская	200	50 »	За границу проданы лучшие сорта.
4. Конина мелкая	1.680	540 »	Продана, главнымъ образомъ въ Америку.
5. Яловья кожи	900	130 »	Проданы, главнымъ образомъ, въ Америку.
6. Бычьи кожи	100	12 »	
7. Выростокъ, башмакъ, и полужоки (телята)	500	150 »	Продано почти исключительно въ Америку.
8. Опоекъ (рѣзной и палый)	1.400	950 »	Проданъ въ большомъ количествѣ въ Америку и Германію.
9. Козлина степная	100	100 »	Продана, главнымъ образомъ, въ Америку.
10. Козлина пуховая	70	40 »	Продана въ Германію.
11. Русская хлѣбная козлиная	150	100 »	
12. Верблюжьи кожи	350	50 »	
Итого	9.900	5.072 шт.	
Выдѣланныя кожи	6.000	—	
Издѣлія изъ кожи:			
Обувь и принадлежности	2.500	—	
Рукавицы	1.400	—	
Шорный товаръ	500	—	Осталось непродано 20%.
Прочія издѣлія изъ кожи	155*	—	
Итого	4.555	—	

¹⁾ 80% всего вывоза за границу приходится на долю Америки.

	Тысячи рублей.	Количе- ство (въ тыс.).	
Пушной товаръ ¹⁾.			
1. Бѣлка	—	1.600 шт.	Продано за границу 260 т. штукъ.
хвостъ бѣличій	—	410 пуд.	Проданъ почти исключи- тельно за границу.
выдѣланные бѣличьи мѣха	—	37 шт.	
Каргопольскій бѣличій товаръ	—	2,5 паръ	Весь проданъ за границу.
2. Заяцъ:			
сырая зайчина	—	1.600 шт.	Экс.
выдѣланная зайчина изъ с. Ду- нилова	—	1.000 »	Вся продана за границу.
арзамасскій выдѣланный заяцъ	—	20 »	Нѣкоторые сорта остались непроданными до 50%.
зайчина крашеная	—	4 дюж.	
бѣлая бунтовая зайчица изъ Арзамаса	—	10 шт.	
3. Кошка:			
арзамасскій товаръ	—	27 »	
марная кошка	—	15 »	Продана, главнымъ обра- зомъ, за границу.
мѣха изъ с. Дунилова	—	1 »	Пестрые мѣха проданы за границу.
4. Сурокъ:			
оренбургскій	—	120 »	Проданъ главнымъ обра- зомъ за границу.
бійскій	—	40 »	
монгольскій и манчжурскій	—	150 »	Весь проданъ за границу.
выдѣланный сурокъ (въ шкур- кахъ)	—	50 »	4 тысячи штукъ проданы за границу.
5. Сусликъ	—	230 »	Экс.
6. Кроликъ	—	50 »	
7. Кенгуру	—	130 »	Привозъ изъ Австрали.
8. Парная пушковая козлиная	—	40 пар.	Продана, главнымъ обра- зомъ, въ Парижъ, Лон- донъ и Америку.
9. Соболь	—	20 шт.	Проданъ почти исключи- тельно за границу.
10. Песецъ бѣлый	—	10 »	Экс.

¹⁾ Общая цѣнность *привезеннаго* на ярмарку (въ 1909 году) пушного товара равнялась 24—25 милл. рублей, *проданнаго* — 18—20 милл. рублей; въ эту сумму не включена стоимость лисьихъ и нѣкоторыхъ другихъ мѣховъ.

	Тысячи рублей.	Количе- ство (въ тыс.).	
11. Козелокъ	—	33 шт.	Проданъ главнымъ обра- зомъ за границу.
12. Горностай	—	60 »	50% продано за границу.
13. Лисица:			
мягкая	—	20* »	Вся продана за границу.
свѣтлые сорта	—	15* »	Почти всѣ проданы за- границу.
караган	—	50* »	Высокіе сорта проданы за границу.
14. Медведь	—	0,7* »	Экс.
15. Волкъ	—	4* »	Большая часть продана за границу.
16. Собачьи шкурки ¹⁾	—	20 »	Проданы, главнымъ обра- зомъ, за границу.
17. Заграничный пушной товаръ:			
выхухоль американскій сырой	—	150 »	
» » мѣха	—	2,5 »	
норка американская	—	2 »	
илъба	—	0,4 »	
скунсъ	—	60 шкур.	
котъ морской	—	8 шт.	
боберъ ²⁾ камчатскій	—	0,15 »	
18. Каракуль ³⁾	—	8,5 кип.	Продано 5,7 т. кип., въ томъ числѣ 3,3 за границу.
ширазъ	—	0,9 »	Часть высокихъ сортовъ продана за границу.
багдадскій товаръ	—	2,4 »	0,5 т. кипъ продано за- границу.
Овчинно-мѣховой товаръ	3.500	—	
въ томъ числѣ:			
мурашьянскій	1.820	—	Черные меженные мѣха и пятигорскій трескъ проданы за границу.
вятскій	150	—	
романовскіе полушубки и овчины	182	—	

¹⁾ Сверхъ того на ярмаркѣ торговали хорькомъ, выдѣланными тюленьими шкурами, козьими мѣхами, крестоватикомъ, оленемъ, выпоротками, кунницей, росомахой, выдрой, барсукомъ.

²⁾ Свѣдѣній о бобрѣ *польскомъ* не доставлено.

³⁾ Свѣдѣній о каракулѣ и крашеномъ каракулѣ не доставлено.

	Тысячи рублей.	Количе- ство (въ тыс.).	
касповская мерлушка	—	700 шт.	Выдѣланный товаръ про- данъ преимущественно за границу — главнымъ образомъ въ Лейпцигъ для окраски. Сырье осталось непродан- нымъ до 20%.
калмыцкіе мѣха	60	—	
крымская мерлушка ¹⁾	—	110 шт.	Вся продана за границу.
Птичьи шкурки	40	—	Экс.
Перо и пухъ	165	—	Гусиное перо и костьишъ проданы за границу. Отдѣльные сорта оста- лись непроданы до 20%.
Рога олени, маралы и козы	12	—	Проданы, главнымъ обра- зомъ, за границу.
Роговые издѣлія	57	—	
Издѣлія изъ сала:			
стеариновые свѣчи	300	—	
мыло (негулетное)	1.000	250 пуд.	
Парфюмерія ²⁾	—	—	
Воскъ и восковые свѣчи	90*	—	Осталось непродано 40%.
Москательные и химическіе то- вары	4.500	—	
въ томъ числѣ:			
бѣлила свинцовыя	250	50 пуд.	
вакса	133	30 »	
гаршусъ (канифоль)	170	120 »	Привозъ почти исключи- тельно изъ С. Америки и Франціи.
гумми-арабикъ	350*	20 »	Привозъ изъ Персіи и отчасти изъ Турціи.
индиго натуральный	120	1,5 »	Привозъ изъ Индіи и остр. Явы — черезъ Англію, Голландію и Австрію.
» искусственный ³⁾	115	1,5 »	

¹⁾ Сверхъ того, на ярмаркѣ торговали: васильсурскимъ товаромъ, сибирскимъ, шуйскимъ и тюменскими полшубками.

²⁾ Свѣдѣній не доставлено.

³⁾ Сверхъ того, на ярмаркѣ торговали: аммоніемъ углекислымъ, бѣлилами цинко-выми, гвоздикой, губкой, гумми-арабикомъ, декоктомъ, швейнфуртской зеленью, хлорной известью, дробью, желатиномъ, имбиремъ, кали синильнымъ, камфорой, квасцами и киноверью.

	Тысячи рублей.	Количе- ство (въ тыс.).	
лакъ	400	60 пуд.	
масло гарное	775*	180 »	
перець черный	180*	—	
свинець	150	50 пуд.	
сурикъ свинцовый	150	40 »	
экстрактъ красильный	240	30 »	
Дерево	270	—	Отдѣльные сорта остались непроданы до 15—20%.
Мочала	600	670 пуд.	
Лубъ	200	400 шт.	
Издѣлія изъ мочалы	530	—	
Ободья, полозья, боченки дубовые и дубовая клепка	226*	—	Отдѣльные сорта остались непроданы до 10—15%.
Сундуки и шкатулки	200	—	Сибирскіе сундуки оста- лись непроданы до 50%.
Щепной товаръ	345*	—	Персія. Ложки остались непроданы до 25%.
Гармони и игрушки	105	—	Персія. Игрушки остались непроданы до 30%.
Клеенка	450	—	Осталось непродано 5%.
Стекло и стеклянныя издѣлія, лам- повый и зеркальный товаръ	2.465	—	Персія.
Керамика	1.500	—	Персія. Осталось непро- дано 15%.
Издѣлія изъ благородныхъ ме- талловъ	2.415	—	Персія. Осталось непро- дано 30%.
Иконы	206	—	Московскій товаръ остал- ся непроданъ до 10—15%.
Бумага	900	—	Персія.
Канцелярскія принадлежности	175	—	Осталось непродано 25— 30%.
Обои	320	—	Осталось непродано 3— 10%.
Книги и картины	350	—	Осталось непродано 8— 12%.
Машины	700	—	Фотографическія принад- лежности остались не- проданы до 30%.
Музыкальные инструменты	350	—	Персія.

	Тысячи рублей.	Количе- ство (въ тыс.).	
Экипажи и экипажные принад- лежности	360	—	Некоторые сорта остались непроданы до 30—40%.
Мебель	216	—	
Тряпье	185	—	Персія. Отдѣльные сорта остались непроданы до 10—15 и 30%.
Старая резина	112	—	
Жернова	80	1,3 шт.	Продана въ Америку на 92 т. р.
Точила:			
англійскія	—	15 пуд.	Остатки значительны, но не выяснены.
русскія	—	1 шт.	
Соль ¹⁾	—	750* пуд.	Осталось непродано 30%.
Лошади	—	1,7 лош.	

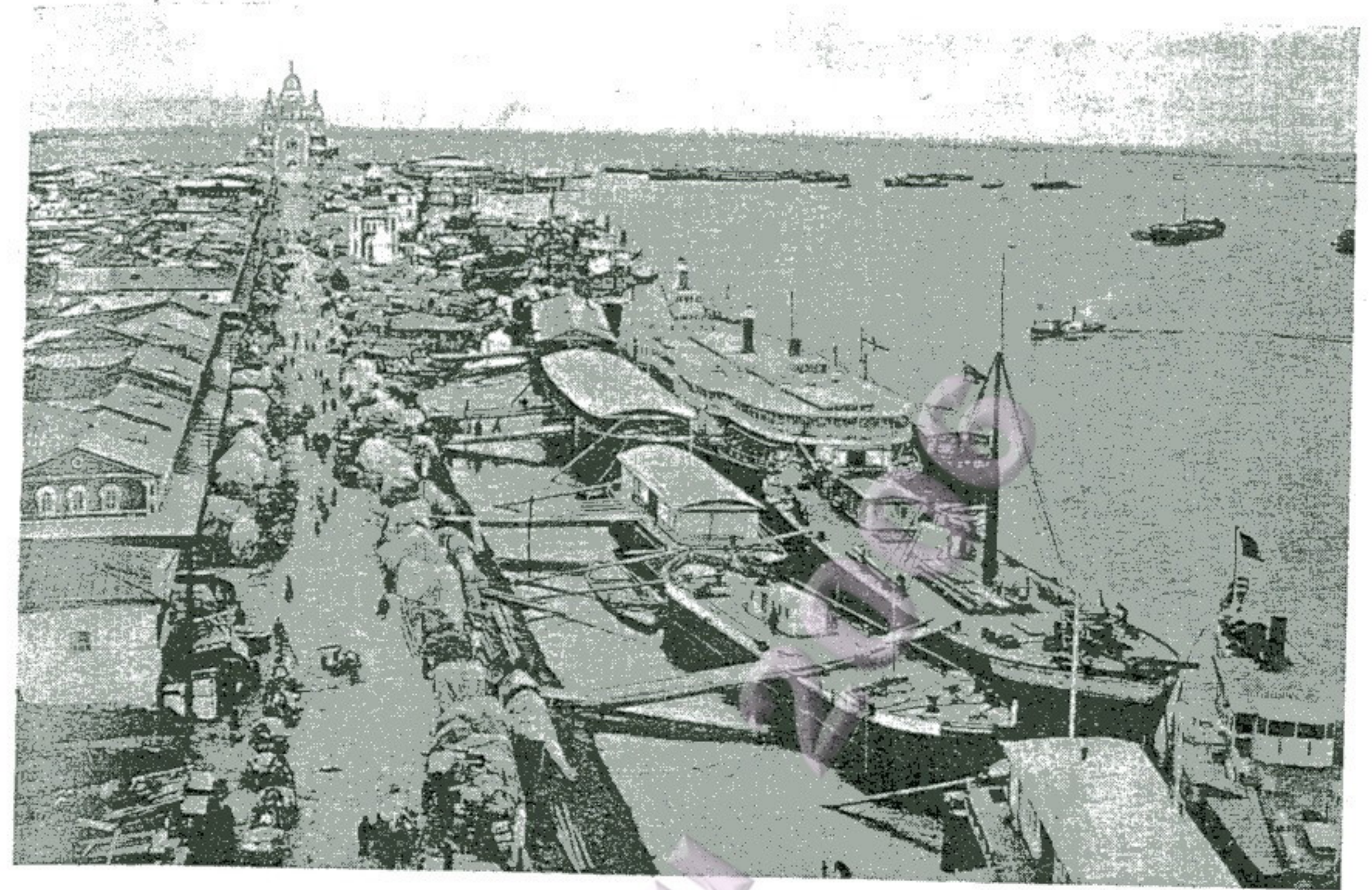

Нижегородская ярмарка.

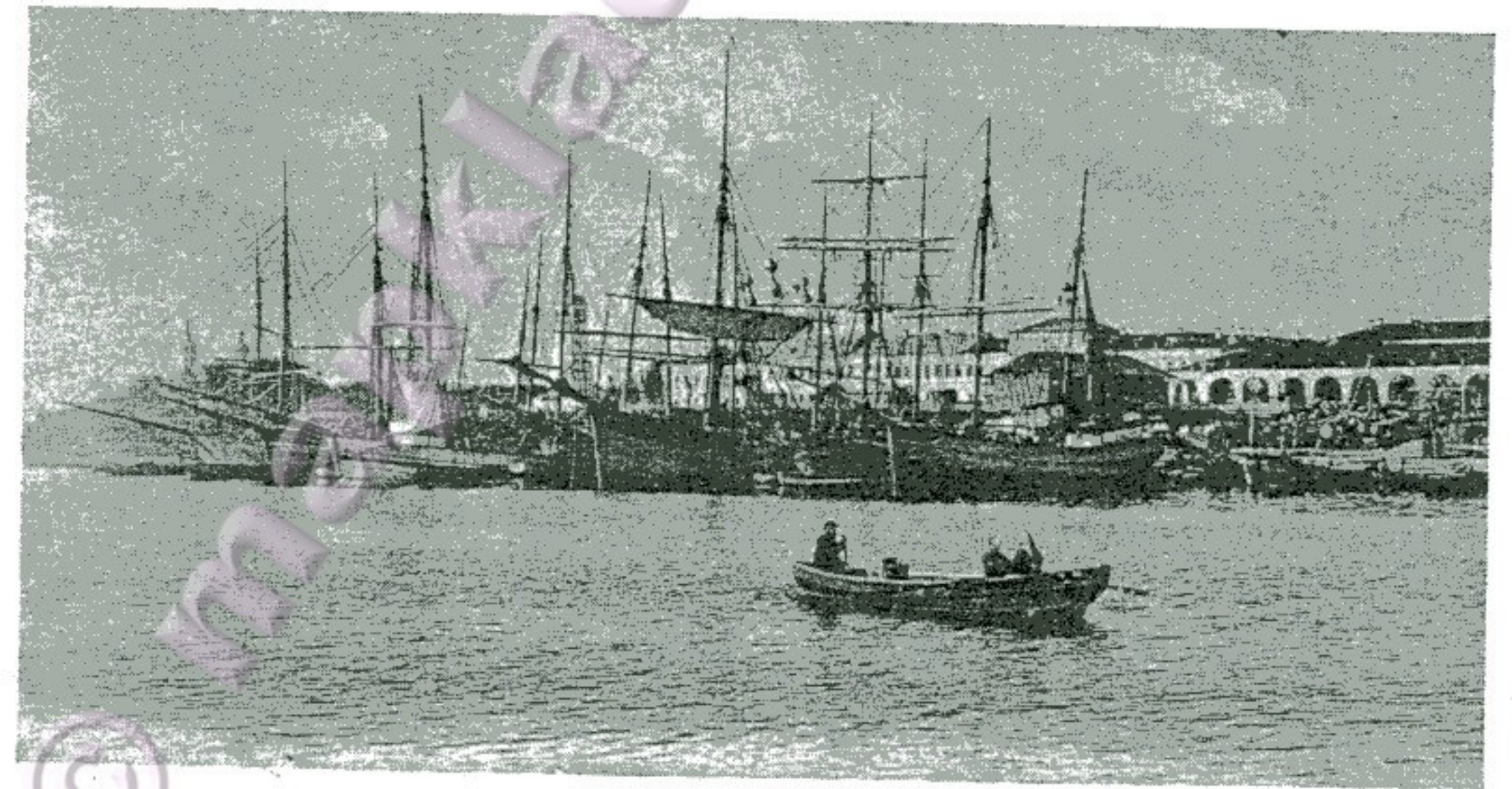

Архангельскъ. Маргаритинская ярмарка.

¹⁾ Указанная цифра, означает количество соли, оставшейся къ открытію ярмарки отъ привоза въ теченіе всей навигаціи.

Ирбитская ярмарка.

25 января—1 марта.

Вторым великим „російскимъ торжищемъ“ является Ирбитская ярмарка, официально продолжающаяся болѣе мѣсяца— съ 25 января по 1 марта, но если принять во вниманіе предторжье и ликвидацию, на что въ общемъ требуется еще 7—10 дней, то указанный срокъ удлинняется обыкновенно до 1½ мѣсяцевъ.

Ирбитская ярмарка учреждена въ 1613 году указомъ Михаила Теодоровича. Оставляя въ сторонѣ длинный историческій путь ярмарки, не касаясь также поставленныхъ ярмаркѣ задачъ государственнаго значенія,—по сближенію отдаленной и полудикой Сибири съ Московскимъ государствомъ,—отмѣтимъ, что на всемъ протяженіи такого огромнаго періода, ярмарка послѣдовательно и неуклонно прогрессировала въ своемъ развитіи вплоть до конца 70 годовъ минувшаго столѣтія. Первая половина 1880 годовъ явилась временемъ наивысшаго процвѣтанія Ирбитской ярмарки, когда торговые обороты по привозу и продажѣ товаровъ находились на уровнѣ 65—70 милліоновъ рублей. Но затѣмъ положеніе измѣнилось.

Пониженіе ярмарочныхъ оборотовъ отмѣчается съ 1885 г.— съ открытіемъ движенія по Екатеринбургъ-Тюменскому участку уральской желѣзной дороги, причемъ ярмарка оказалась въ сторонѣ отъ рельсовыхъ путей на 110 верстъ. Сокращеніе оборотовъ въ первомъ десятилѣтіи 1885—1894 г. выразилось на 28,6% (ежегодно по 2,8%). Девяностые годы открыли для Ирбитской ярмарки новый критическій періодъ. Началась постройка великой Сибирской дороги, что и создало для сибирскихъ торговцевъ перспективу завести непосредственныя сношенія съ торгово-промышленными центрами Россіи, поддерживать эти сношенія въ теченіе круглаго года съ достаточнымъ удобствомъ. Съ проведеніемъ Сибирской дороги значеніе ярмарки стало постепенно уменьшаться, что повело за

собой со второй половины 90-х годов понижение ярмарочных оборотов. Особенно значительное сокращение последовало по привозу и сбыту чаевъ, вызванное новою реформой въ чайномъ дѣлѣ,—введеніемъ съ 1 января 1896 г. бандерольной развѣски. Это совершенно измѣнило условія чайнаго рынка на ярмаркѣ. Такъ, привозъ чаевъ байховыхъ и кирпичныхъ въ періодъ процвѣтанія ярмарки находился на уровнѣ 7—6 милл. рублей. Наканунѣ введенія бандерольной системы, въ 1895 г., цифра привоза исчислялась еще въ 5.500 т. руб., но съ введеніемъ реформы стала замѣтно уменьшаться, спустившись въ 1909 г. до 440 т. руб.

Такое же положеніе создалось съ открытіемъ Сибирской дороги и для металлическаго рынка—по продажѣ чугуна и желѣза. Объясняется это открытіемъ въ крупныхъ сибирскихъ городахъ, по линіи сибирской магистрали, постоянныхъ складовъ для продажи металловъ. Нужно также сказать, что продажа на ярмаркѣ металловъ производится въ значительной степени по записямъ и образцамъ на довольно крупныя суммы, что трудно поддается учету и ускользаетъ отъ регистраціи. Сокращеніе оборотовъ металлическаго рынка за десятилѣтіе 1898—1908 г. выразилось въ 19,7%.

Не смотря на это, ирбитская ярмарка, если и понизила свои обороты, то не только не потеряла значенія важнаго момента въ русской торговой жизни, но продолжаетъ удерживать за собой мировое значеніе въ пушномъ и сырьевомъ рынкѣ.

Какъ и три вѣка тому назадъ, Ирбитская ярмарка продолжала служить посредникомъ въ товарообмѣнѣ Европы и Азии и если сократила привозъ предметовъ торга и отмѣтила нѣкоторое уменьшеніе оборотовъ, то, во всякомъ случаѣ, удержала самый характеръ товарообмѣна—ни одинъ товаръ, кромѣ чаевъ, не сошелъ съ ярмарки. Кромѣ того, послѣднее пятилѣтіе не только не указываетъ на уменьшеніе оборотовъ, но отмѣчаетъ нѣкоторое увеличеніе за счетъ сдѣлокъ по образцамъ. Въ этомъ можно убѣдиться изъ слѣдующихъ цифровыхъ соотношеній (въ тыс. руб.):

	Привезено.	Продано:	
		товарами.	по образц.
1907	27.500	25.000	1.200
1908	28.700	23.400	1.800
1909	28.600	21.400	2.000
1910	28.300	22.500	3.500

Такимъ образомъ, незначительныя пониженія продажи наличныхъ товаровъ съ излишкомъ компенсируются сдѣлками по образцамъ и тѣмъ самымъ, съ одной стороны, подкрѣпляютъ мнѣніе о прочности ярмарки, а съ другой—о неуклонной эволюціи въ характерѣ товарообмѣна. Оба эти положенія находятъ должное освѣщеніе и въ цифрахъ привоза и продажи товаровъ по главнымъ странамъ поступленія, а именно: за послѣднія пять лѣтъ движеніе русскихъ и европейскихъ съ одной стороны, сибирскихъ и азиатскихъ—съ другой, выразилось слѣдующимъ образомъ (въ тыс. руб.):

	1907.	1908.	1909.	1910.
Русскіе и европейскіе:				
привезено	18.600	19.800	20.300	17.000
продано	17.000	14.800	13.200	12.000
% прод. къ привозу	91	75	65	70
Сибирскіе и азиатскіе:				
привезено	8.900	9.000	8.400	11.000
продано	8.800	8.600	8.200	10.500
% прод. къ привозу	98	96	98	96

Слѣдовательно, въ то время, какъ поступленіе русскихъ и европейскихъ товаровъ прогрессивно съ каждымъ годомъ сокращается, уступая мѣсто сдѣлкамъ по образцамъ, привозъ сибирско-азиатскихъ товаровъ болѣе устойчивъ и въ годы, благоприятныя для хозяйства, растетъ, такъ какъ съ этими товарами, въ огромной долѣ представляющими сырье—кожи, пушнину, шерсть и т. п., сдѣлки по образцамъ неприложимы, какъ къ фабрикатамъ. Если обратиться къ отдѣльнымъ видамъ товаровъ, то можно видѣть, что главный процентъ сокращенія привоза падаетъ на чайный и металлическіе рынки ярмарки—привозъ байховыхъ и кирпичныхъ чаевъ съ 7—6 милл. руб. въ 80-хъ годахъ упалъ теперь до 400,000 руб., а обороты металлами рѣзко сократились, за послѣднее десятилѣтіе до 20%. Но зато, переходя къ цифровому освѣщенію главнаго предмета торга на Ирбитской ярмаркѣ—къ пушнинѣ, мы наблюдаемъ прогрессивное поступленіе послѣдней на ярмарку по количеству, хотя по денежному обороту

ярмарка 1910 г. отмѣтила нѣкоторое уменьшеніе. Такъ, валовой оборотъ ярмарки по пушному товару выразился слѣдующимъ образомъ.

	1908	1909	1910
Общій оборотъ (въ руб.)	6.135.000	8.353.000	7.224.096
Одной бѣлки:			
штукъ	4.180.000	6.225.000	10.760.000
на сумму	2.181.150	4.119.000	4.000.000

Здѣсь устойчивость ирбитской ярмарки сказывается еще сильнѣе, причѣмъ это не носитъ характера случайности, а является вполне опредѣленнымъ теченіемъ въ области мировой пушной торговли. По даннымъ лондонской фирмы „Lampson & Co“, поступления на лейпцигскій рынокъ и лондонскіе аукціоны сибирской пушнины черезъ Ирбитъ и непосредственно изъ промысловыхъ раіоновъ опредѣляются слѣдующимъ образомъ (въ % по отношенію всей сибирской пушнины):

	1908	1909	1910
Черезъ Ирбитъ:			
Лейпцигъ	45	50	50
Лондонъ	20	28	30
Изъ промысл. раіоновъ:			
Лейпцигъ	23	10	7
Лондонъ	12	12	13

Что касается главныхъ русскихъ пушныхъ фирмъ, то онѣ почти всѣ безъ исключенія получаютъ товаръ черезъ Ирбитъ, точно также и нижегородская ярмарка, куда поступаютъ остатки отъ ирбитской ярмарки и небольшая часть пушнины, скупленной непосредственно въ промысловыхъ раіонахъ.

Въ общемъ необходимо подчеркнуть тотъ любопытный фактъ, что въ товарообмѣнѣ европейскими и азіатскими предметами устанавливается нѣкоторое равновѣсіе. Это и понятно—сибирскій производитель сырья, которое служитъ у него главнымъ предметомъ денежнаго обмѣна, пріобрѣтаетъ фабрикатовъ на ту же сумму, на которую реализуетъ своихъ продуктовъ.

Обращаясь, наконецъ, къ банковскимъ операціямъ, мы находимъ здѣсь довольно утѣшительными для ирбитской ярмарки результаты, что можно видѣть изъ слѣдующей таблицы (въ рубляхъ):

	1909.	1910.	1911.
Учено векс.	4.786.206	6.849.740	8.806.949
Получ. по векс.	5.252.771	5.533.929	6.179.275
Выдано по переводамъ	10.462.710	13.211.952	7.869.363
Прин. для перевода	11.825.571	15.324.194	10.147.724
Текущіе счета	17.336.993	23.201.115	26.269.313

Заканчивая этимъ общую обрисовку современнаго положенія одного изъ крупнѣйшихъ русскихъ торжищъ, нельзя не подчеркнуть факта наличности эволюціи въ русской ярмарочной торговлѣ въ сторону сдѣлокъ по образцамъ, но вмѣстѣ съ тѣмъ и указать на то, что эволюція, во-первыхъ, носитъ характеръ медленнаго вѣдренія, а во-вторыхъ—не можетъ окончательно вылиться въ форму торговыхъ моментовъ, упрочившихся на Западѣ. Характеръ производства, сбыта и торговаго уклада въ Азіатской Россіи препятствуетъ этому, а измѣненіе его въ прогрессивномъ направленіи непосредственно связано съ общей перестройкой промышленной и торговой жизни этой обширнѣйшей колоніи Россіи.

Ирбитъ не случайно явился пунктомъ пушной торговли, не искусственно притянувшись къ себѣ не только всю Сибирь, но и Монголію и Туркестанъ. Дѣло въ томъ, что тавдинскіе и тарскіе урманы, сѣверный Уралъ съ Печорскимъ краемъ, ишимскія и прииртышскія степи продолжаютъ до сихъ поръ являться главными разсадниками бѣлки и дичи, и Ирбитъ, по отношенію этихъ промысловыхъ раіоновъ, занимаетъ центральное положеніе. Съ другой стороны, сѣверный, а отчасти и средній Уралъ, богатый въ этихъ отрѣзкахъ кустарными промыслами, главнымъ образомъ металлическими и деревянными издѣліями, находитъ въ ирбитской ярмаркѣ самый емкій рынокъ сбыта, такъ какъ раіоны, тяготеющіе къ Ирбиту, искони обслуживаются уральскими кустарями. Вятскіе и пермскіе кожевники, скорняки и валяльщики не имѣютъ соперниковъ по количеству производства кожевенныхъ и шерстяныхъ издѣлій, а отсюда вся та масса сырья, которая горами сложена на ирбитскомъ таборѣ, находитъ у нихъ быстрое помѣщеніе.

Что касается Туркестана и Манчжурии съ Монголіей, то тяготѣніе этихъ отдаленныхъ краевъ къ Ирбиту объясняется характеромъ торговли въ промежуточныхъ районахъ. Туркестанскіе и монгольскіе покупщики на ирбитской ярмаркѣ являются вмѣстѣ съ тѣмъ главными дѣятелями по товарообмѣну въ прииртышскихъ и киргизскихъ степяхъ. Развоза закупленный въ Ирбитѣ товаръ, преимущественно предметы домашняго обихода, эти торговцы осенью начинаютъ подвигаться съ юга на сѣверъ, собирая съ должниковъ сырье, которое и направляютъ на ирбитскую ярмарку. Такимъ образомъ идетъ, какъ говорится, товарообмѣнъ въ круговую. Но и помимо того, семирѣченскія и примонгольскія торговыя фирмы находятъ для себя болѣе выгоднымъ имѣть дѣла съ Ирбитомъ, чѣмъ непосредственно съ Москвой. У нихъ торговыя операціи также носятъ отчасти мѣстной характеръ, и какъ отправку сырья на Ирбитъ, такъ и полученіе товаровъ считаютъ выгоднымъ производить по рѣкамъ, тѣмъ болѣе — главный спросъ на товаръ начинается во время кочеванія, т. е. весною, а сборъ сырья лѣтомъ и осенью, когда навигація еще дѣйствуетъ.

Въ этомъ отношеніи, т. е. въ отношеніи воднаго пути, Ирбитъ также занимаетъ довольно выгодное положеніе, а именно онъ расположенъ на судоходной рѣкѣ Ницѣ, принадлежащей къ Обь-Иртышскому бассейну. Правда, при нынѣшнемъ уровнѣ экономическаго развитія страны вообще, Урала и Сибири въ частности, р. Ница, при ея современномъ водномъ режимѣ, далеко не въ состояніи поднять всей массы грузовъ торговаго обмѣна; тѣмъ не менѣе путь по этой рѣкѣ остается самымъ кратчайшимъ и дешевымъ выходомъ къ свободнымъ водамъ Оби и Иртыша, выходомъ не только для грузовъ Урала и Сибири, скопляющихся въ Ирбитѣ, но и слѣдующихъ транзитомъ изъ волжско-камскаго района въ среднюю, восточную и южную Сибирь, а также въ Монголію и Туркестанъ. Транзитное значеніе воднаго пути черезъ Ирбитъ было признано серьезнымъ еще въ 60-хъ годахъ прошлаго столѣтія, когда рѣшался вопросъ о направленіи уральской дороги. Еще большее значеніе этотъ путь приобретаетъ теперь, когда сѣверный Уралъ — съ одной стороны, притавдинскій районъ — съ другой, начинаютъ проявлять свою торговую дѣятельность.

Многія фирмы пытаются войти съ отдаленными районами въ непосредственное сношеніе при помощи коммивояжеровъ, но при-

вивается это крайне туго. Русскій комми-vojaжерь прежде всего по характеру своей миссіи рѣзко разнится отъ иностраннаго коммивояжера, а именно, въ то время, какъ первый главной задачей считаетъ побольше и выгоднѣе помѣстить товаръ своей фирмы, не стѣсняясь въ средствахъ, иностранннй комми-vojaжерь изучаетъ вкусы потребительнаго рынка, и соотвѣтственно этому фирма подбираетъ ассортименты товаровъ и притомъ не одной фабрики. Вотъ почему, при системѣ русскаго комми-vojaжерства, покупщикъ лишенъ возможности широкаго выбора и предпочитаетъ сѣздить на ярмарку, гдѣ у него въ этомъ отношеніи больше свободы. Тѣмъ болѣе эта побѣдка неизбѣжна въ виду того, что комми-vojaжерь не является, въ свою очередь, покупщикомъ собравшагося у его клиента обмѣннаго сырья, слѣдовательно послѣднее приходится везти на мѣсто сбыта, т. е. на ярмарку.

Какъ на признакъ упадка Ирбитской ярмарки, указывается фактъ прекращенія выѣзда на нее многихъ московскихъ фирмъ, преимущественно мануфактуристовъ.

Обусловлено это не тѣмъ, что районы потребленія московской мануфактуры, тяготящіе къ Ирбиту, вошли въ непосредственное сношеніе съ Москвой, а эволюціей въ снабженіи ихъ товарами. Раньше сибирскій и приуральскій торговецъ вынужденъ былъ имѣть дѣло съ цѣлымъ рядомъ фирмъ, въ лицѣ ихъ ярмарочныхъ отдѣленій, чтобы сдѣлать необходимый ассортиментъ товаровъ. Такая система имѣла свою невыгодную для мѣстнаго торговца сторону, а именно — онъ былъ связанъ, съ одной стороны, необходимостью брать тотъ товаръ, который имѣется у фирмы, а съ другой — составленіе крайне разнообразныхъ, соотвѣтственно требованію потребительныхъ рынковъ, ассортиментовъ требовало имѣть дѣло съ десяткомъ фирмъ, что сопряжено съ большими хлопотами. Это обстоятельство было учтено ирбитскими фирмами и онѣ стали между московскими мануфактуристами и сибирскимъ и приуральскимъ торговцемъ, а именно — стали заготавливать для мѣстнаго потребительнаго рынка необходимые ассортименты товаровъ различныхъ фабрикъ, избавляя тѣмъ самымъ продавца отъ „ненужной бѣготни изъ склада въ складъ“. Новая система успѣшно прививается и, такимъ образомъ, изрядное количество потребляемыхъ фабрикатовъ, преимущественно мануфактуръ, продолжаетъ фактически проходить черезъ Ирбитъ.

Районъ ярмарочнаго вліянія охватываетъ почти всю Европейскую Россію и Кавказъ, распространяется на обширныя пространства Сибири, степныхъ областей и средне-азиатскихъ владѣній, на востокѣ проникаетъ въ предѣлы Китая, а на западѣ имѣетъ представителей изъ Германіи, Франціи и Англии. Изъ однѣхъ мѣстностей ярмарка привлекаетъ преимущественно продавцовъ, изъ другихъ—покупателей.

„Ирбитскимъ Ярмарочнымъ Листкомъ“ была сдѣлана попытка установить географическіе районы естественнаго вліянія Ирбитской ярмарки.

Общее количество видныхъ фирмъ и покупателей зарегистрировано 1.230. Изъ нихъ непосредственно производящихъ торговлю (продажу)—562, покупателей и коммисіонеровъ—668.

Схематическое распредѣленіе прибывшихъ по отдѣльнымъ географическимъ районамъ показываетъ, что сѣверныя губерніи Европейской Россіи имѣютъ на ярмаркѣ 10 представителей. Восточныя—Казанская и Вятская—90, Пермская губернія, въ отдѣльности, 311. Губерніи Уфимская и Оренбургская даютъ въ сложности—88. Значительное количество приходится на центръ: С.-Петербургъ, Московская и Владимірская губ. насчитываютъ 127 (мануфактурный районъ).

Поволжье, въ числѣ 6 губерній, имѣетъ 30 представителей. Наиболе слабо выражены югъ: Кишиневъ, Ростовъ-Донъ и Одесса посылаютъ 4 представителей. Точно также слабо представленъ и Кавказъ—3 фирмы. Западный край насчитываетъ на ярмаркѣ, изъ 8 губерній, 25 представителей (лодзинскій районъ, варшавскія фабрики).

Общее количество фирмъ и лицъ по перечисленнымъ районамъ Европейской Россіи и Кавказа выражается, по подсчету, цифрою 705, что составитъ 57,8% всѣхъ прибывшихъ.

Сибирь и дальнія окраины по отдѣльнымъ областямъ имѣютъ гораздо болѣе многочисленныхъ представителей. Такъ, Тобольская губернія и Сѣверъ насчитываютъ 170, Тургайская область—7, Томская губернія съ Алтайскимъ горнымъ округомъ 80. Губерніи Енисейская и Иркутская—62, области: Якутская, Амурская, Забайкалье и Манчжурія—14. Степной край по двумъ областямъ—132 и средне-азиатскія владѣнія—по Ферганской и Сыръ-Дарьинской обл.—29 пред-

ставителей. Всего, такимъ образомъ, Сибирь посылаетъ 494, или 40,2% прибывшихъ на ярмарку.

Заграничныхъ представителей, преимущественно агентовъ коммисіонныхъ конторъ, отмѣчено на ярмаркѣ 2,5% общаго числа: изъ Китая, Германіи (Лейпцигъ), Франціи (Парижъ) и Англии (Лондонъ).

Введеніе города Ирбита въ сѣть желѣзнодорожнаго сообщенія, несомнѣнно, явится могучимъ средствомъ поддержанія ярмарки, гарантіей прочности ея положенія на болѣе или менѣе продолжительный періодъ. Многія фирмы въ настоящее время опасаются излишняго привоза товаровъ на ярмарку, такъ какъ, въ случаѣ не полной распродажи, обратная отправка представляется затруднительною и вызываетъ добавочные накладные расходы. При наличности желѣзной дороги затрудненія эти падаютъ сами собою. Тогда въ ярмарочнаго времени могутъ быть открыты постоянные склады, отправка изъ коихъ явится вполне удобной во всякое время года и во всѣ пункты Урала, Сибири и средне-азиатскихъ владѣній. Наконецъ, при желѣзной дорогѣ возможно также ожидать увеличенія пріѣзда покупателей пушнины изъ-заграницы, что внесетъ еще большее оживленіе въ эту обширную область сибирской торговли.

Обороты Ирбитской ярмарки въ 1910 г.

	Привезено.	Продано.	Осталось.
	Р у б л и.		
А. Русскіе товары.			
<i>1) Европейскіе:</i>			
Шубъ крытыхъ и некрытыхъ, разнаго рода мѣховъ и воротниковъ	320.000	230.000	90.000
Сафьянныхъ и кожаныхъ издѣлій, выдѣланныхъ кожъ	900.000	750.000	150.000
Свѣчь восковыхъ и стеариновыхъ	120.000	60.000	60.000
Хмѣля	10.000	10.000	—
Шерсти русской и издѣлій изъ оной	50.000	30.000	20.000
			*

	Привезено.	Продано.	Осталось.
	Р у б л и.		
Фруктовых и бакалейных товаров и кофе	400.000	300.000	100.000
Золота и серебра въ издѣлїяхъ	380.000	240.000	140.000
Издѣлій изъ уральскихъ камней	50.000	25.000	25.000
Эмалированной посуды	250.000	150.000	100.000
Церковной утвари	70.000	50.000	20.000
Книгъ, картинъ олеографич. и другихъ	40.000	30.000	10.000
Часовъ: карманныхъ, столовыхъ, стѣнныхъ и музыкальныхъ инструментовъ	100.000	60.000	40.000
Изъ золота кружевныхъ издѣлій, офицерскихъ вещей и пр.	20.000	13.000	7.000
Дамскихъ уборовъ, картузовъ и др. шапочныхъ издѣлій	80.000	50.000	30.000
Парфюмернаго товара вообще	50.000	40.000	10.000
Мѣди въ слиткахъ, листахъ, самоварахъ, посудѣ, колоколахъ и пр.	180.000	150.000	30.000
Желѣза, чугуна и издѣлій изъ нихъ, пожарныхъ машинъ	700.000	450.000	250.000
Скобяныхъ, ножевыхъ, ружейныхъ и пр. товаровъ	500.000	250.000	250.000
Австрійскихъ и русскихъ косъ	110.000	100.000	10.000
Москательныхъ, аптекарскихъ товаровъ, масла деревяннаго, глицерина, олеина и индиго	440.000	300.000	140.000
Табакъ всѣхъ обандероленныхъ сортовъ	200.000	170.000	30.000
Посуды: фаянсовой, фарфоровой, хрустальной, разнаго стекла и зеркаль	300.000	230.000	70.000
Вина простого, винограднаго, водокъ и пива.	400.000	300.000	100.000
Мануфактурныхъ, хлопчатобумажныхъ издѣлій	8.000.000	5.000.000	3.000.000
Шерстяныхъ и суконныхъ издѣлій	800.000	600.000	200.000
Льняной и пеньковой пряжи	250.000	150.000	100.000
Шелковыхъ тканей	250.000	140.000	110.000
Красной и др. бумажной ткани	380.000	280.000	100.000
Игольныхъ, галантерейныхъ товаровъ, оптическихъ и хирургическихъ инструментовъ и мелочныхъ издѣлій	380.000	350.000	30.000
Нитокъ на катушкахъ (швейная бумага)	30.000	30.000	—
Дѣтскихъ игрушекъ	10.000	7.000	3.000

	Привезено.	Продано.	Осталось.
	Р у б л и.		
Бумаги писчей, плановой, книжной и оберточной.	150.000	130.000	20.000
Сахару и сахарнаго песку	30.000	30.000	—
Беросина и пироафта	20.000	20.000	—
Спичекъ	40.000	40.000	—
Швейныхъ машинъ, разныхъ инструментовъ и земледѣльческихъ орудій	280.000	230.000	50.000
Шитой готовой мужской и женской одежды и бѣлья	480.000	240.000	240.000
Деревянныхъ издѣлій: экипажей, рессорныхъ колясокъ, саней городскихъ, колесъ, стульевъ, шкафовъ, столовъ, посуды деревянной	150.000	100.000	50.000
Точиль печорскихъ, жернововъ мельничныхъ и мраморныхъ памятниковъ	30.000	23.000	7.000
Мѣлу и алебастру	5.000	5.000	—
Сундуковъ и подносовъ лаковыхъ	30.000	20.000	10.000
Обоевъ	15.000	12.000	3.000
Резиновыхъ галошъ и др. издѣлій	550.000	520.000	30.000
Шорныхъ товаровъ	85.000	55.000	30.000
Клеенки и брезентовъ	50.000	30.000	20.000
Итого	17.685.000	12.000.000	5.685.000
2) <i>Азіатско-Сибирскіе:</i>			
Пушныхъ товаровъ разныхъ сортовъ	8.353.000	8.353.000	—
Кожи сырыхъ, яловыхъ, конскихъ и пр.	345.548	345.548	—
Козлинь и овчинъ сырыхъ	285.900	285.900	—
Щетинны	320.360	320.360	—
Волоса конскаго и гривы	47.170	47.170	—
Меду сибирскаго и патоки	30.000	20.000	10.000
Орѣха кедроваго	20.000	18.000	2.000
Масла коровьяго	10.000	10.000	—
Сала коровьяго и бараньяго	20.000	20.000	—
Птичьяго пера и пуху	50.000	40.000	10.000
Мыла разныхъ сортовъ	45.000	45.000	—
Клею рыбаго и шубнаго	5.000	5.000	—

	Привезено.	Продано.	Осталось.
	Р у б л и.		
Жиру рыбаго и ворвани	5.000	5.000	—
Воску	40.000	40.000	—
Сѣмя коноплянаго и льнаго	20.000	20.000	—
Масла растительнаго	25.000	25.000	—
Рыбы свѣжей, соленой и икры	120.000	110.000	10.000
Сѣстныхъ припасовъ, какъ-то: хлѣба, крупъ, соли, мяса, птицы и пр.	90.000	90.000	—
Муки крупчаточной	70.000	70.000	—
Волокна коноплянаго и льнаго	50.000	45.000	5.000
Холста крестьянскаго	50.000	50.000	—
Ковровъ сибирскихъ	15.000	10.000	5.000
Итого	10.016.988	9.974.988	42.000
Б. Азиатскіе товары:			
Чаевъ: байховаго и кирпичнаго	200.000	150.000	50.000
Матерій шелковыхъ и шелка швейнаго	70.000	40.000	30.000
Бумажныхъ издѣлій и халатовъ	10.000	7.000	3.000
Бумаги пряденой	20.000	18.000	2.000
Мерлушки	10.000	10.000	—
Разныхъ ягодъ, изюму и урюку	30.000	30.000	—
Верблюжьей шерсти и издѣлій изъ оной	30.000	20.000	10.000
Кошемъ, войлоковъ, коровьей, конской и овечьей шерсти	50.000	43.000	7.000
Ковровъ азиатскихъ	12.000	8.000	4.000
Сверхъ того приведено лошадей изъ сибирскихъ степей, заводскихъ и крестьянскихъ	140.000	130.000	10.000
Итого	572.000	456.000	116.000
Всего	28.273.988	22.430.988	5.843.000

Количество сырого и выдѣланнаго мѣхового товара на Ирбитской ярмаркѣ въ 1910 г.
(Составлена А. А. Аникинымъ).

	В ъ 1910 г о д у.		
	Количество.	Ц ѣ н а.	С у м м а.
Бѣличьяго хвоста енисейскаго	300 п.	410—435 руб.	127.000
нерчинскаго и забайкальскаго	300 »	625—650 »	192.000
якутскаго чернаго	Не было.	—	—
обскаго и заводскаго	500 п.	415—440 »	215.000
русскаго	400 »	415—440 »	168.000
отъ телеутки	7 »	700 »	4.900
ленскаго, бѣйскаго и др. сортовъ	200 »	525—550 »	108.000
нерчинской и забайкальской	750.000 шт.	75—77 коп.	570.000
якутской	100.000 »	72—73 »	72.000
аргунской	100.000 »	80—83 »	82.000
амурской	250.000 »	69—70 »	175.000
бѣйскаго, алтайскаго и минусинскаго	350.000 »	60—62 »	213.500
ленской	500.000 »	51—56 »	270.000
кузнецкой и томской	150.000 »	52—57 »	82.500
ясака (головки) ленской и енисейской	200.000 »	64—66 »	130.000
обской	600.000 »	49—51 »	300.000
русской и печорской	1.100.000 »	36—38 »	407.000
пелымской, заводской, иргышской и друг.	500.000 »	40—44 »	210.000
телеутки	25.000 »	70 »	17.500
енисейской	1.600.000 »	46—51 »	776.000
Зайчины: сибирской, шадринской и камышловской	1.800.000 »	Сбл. 32—35 к. Шадр. 37—38 к.	630.000

В ь 1 9 1 0 г о д у.			
Количество.	Ц ѣ н а.	С у м м а.	
Кошки: обывновенной	58— 60 коп.	29.500	
Кунцы: мягкой	15— 18 руб.	165.000	
Соболей: якутскаго и баргузинскаго	на кругъ баргузин. 300.	77.100	
сансинскаго и др. среднихъ	на кругъ 59— 63 руб.	274.500	
енисейскаго	33— 35 »	68.000	
иртышскаго, березовскаго, минусинскаго, красно-ярскаго, томскаго, кузнецкаго и др. свѣтлыхъ монгольскихъ и сахалинскихъ	35— 37 »	72.000	
Лисцы: красной, тобольской	на кругъ 35 »	28.000	
енисейской	18— 21 »	40.000	
сивошунги	15— 18 »	25.500	
черной и чернобурой	цѣряхъ красной лисицы.	—	
забайкальской	100—500 »	20.000	
заводской и уральской	8— 10 »	90.000	
бѣлой семипалатинской	до 15 »	60.000	
петропавловской	12— 14 » цѣра.	78.000	
монгольской	9— 10 »	38.000	
Волка: урманскаго	7 р. 50 к. — 8 »	12.000	
туруханскаго, обдорскаго и березовскаго	7— 9 »	40.000	
стенного	12— 20 »	6.000	
Медвѣди	6— 8 »	31.500	
Горностая: ишимскаго, барабинскаго и др.	18— 42 »	30.000	
	2 р. 70 к. — 3 р. 25 к.	300.000	

*) Якутскихъ соболей на ярмаркѣ не было. До ярмарки продано въ Москвѣ 700 штукъ.

Песца бѣлаго: якутскаго	1.000 »	22— 24 руб.	23.000
енисейскаго	2.500 »	25— 27 »	65.000
березовскаго и обдорскаго	8.000 »	19— 22 »	160.000
Крестоватка: обдорскаго и березовскаго	50.000 »	1 р. 50 к. — 1 р. 65 к.	80.000
Неплюя: березовскаго	17.000 шт.	3 р. — 4 р.	59.000
ишимскаго и нечорскаго	6.000 »	3 р. — 3 р. 50 к.	20.000
Пенки березовской и обдорской	4.000 »	2 р. 25 к. — 2 р. 50 к.	8.500
Корсака	250.000 »	90 — 95 к.	237.500
Хорька стѣпного	600.000 »	1 р. 10 к. — 1 р. 15 к.	670.000
Сурка бѣйскаго обыкновеннаго	12.000 »	2 р. — 2 р. 30 к.	25.000
Барсука	200.000 »	1 р. 70 к. — 2 р. 30 к.	400.000
Колонка	3.000 »	3 р. 50 к. — 3 р. 70 к.	10.800
Норки	1.000 »	3 р. 50 к. — 4 р.	3.700
Росомахи	200 »	28—32 р.	6.000
Рыси	—	—	200.000
Разныхъ бобровъ къ воротникамъ, дохъ, мѣховъ разныхъ, выдръ и проч.	—	—	150.000
Бѣлчяныхъ мѣховъ	—	—	—
И т о г о	—	—	8.353.000

Харьковскія ярмарки.

Въ ряду южно-русскихъ ярмарокъ четыре харьковскихъ ярмарки играютъ крупную роль въ торговой и экономической жизни юга и центрального района Россіи. Зерновое и скотоводческое хозяйства южныхъ губерній, выбрасывающія на многіе миллионы рублей разнаго рода сырья, притягиваютъ къ себѣ центры обрабатывающей промышленности, являясь емкими рынками для всякаго рода фабрикатовъ. Въ этомъ можно убѣдиться изъ нижеприведенныхъ ассортиментовъ товаровъ, привозимыхъ на ярмарки.

Харьковскія ярмарки—ярмарки сезонныя, т. е. дѣятельность ихъ приурочена къ опредѣленной кампаніи, которая въ свою очередь опредѣляется моментомъ въ томъ или другомъ преобладающемъ производствѣ. Такъ, Троицкая весенняя ярмарка приурочена къ сезону весенней стрижки мериносовыхъ овецъ и шерсть являлась главнымъ предметомъ ярмарочныхъ сдѣлокъ. На Успенской ярмаркѣ происходитъ первый подсчетъ сельскохозяйственному году и, соотвѣтственно этому, обрисовывается будущая конъюнктура рынка не только юга Россіи, но и всей страны, такъ какъ эта ярмарка по своимъ оборотамъ имѣетъ серьезное вліяніе на общее положеніе внутренняго рынка. Покровская, дѣлая учетъ осенней шерстяной кампаніи, является въ то же время главнымъ моментомъ снабженія южнаго населенія различнаго рода фабрикатами, преимущественно шерстянымъ, суконнымъ и бумажнымъ. Наконецъ, на Крещенской ярмаркѣ происходитъ съ одной стороны, окончательная ликвидація продуктовъ годового производства южнаго хозяйства, главнымъ образомъ скотоводческаго, а съ другой — снабженіе населенія фабричными и др. издѣліями.

Въ послѣдніе годы наблюдался неуклонный упадокъ харьковскихъ ярмарокъ, съ одной стороны, вслѣдствіе значительнаго развитія рельсоваго пути, даваго возможность производителю имѣть непосредственныя сношенія съ рынками потребленія и фабричными центрами, а съ другой — вслѣдствіе полного упадка

мериносоваго овцеводства на югѣ, такъ какъ шерсть являлась главнымъ предметомъ денежнаго обмѣна для южнаго хозяина, особенно на Троицкой ярмаркѣ.

Тѣмъ не менѣе, настоящіе обороты харьковскихъ ярмарокъ можно считать болѣе или менѣе фиксированными. Южное сельское хозяйство остановилось въ своемъ поступательномъ движеніи въ сторону зерновой культуры въ ущербъ скотоводству и, такимъ образомъ, поступленіе сырья въ современныхъ цифрахъ можно считать обеспеченнымъ. Что касается сокращенія въ поступленіи фабричныхъ издѣлій, то это надо отнести, во-первыхъ, за счетъ непосредственныхъ закупокъ въ центрахъ, главнымъ образомъ въ Москвѣ, а во-вторыхъ, за счетъ комми-воажерства и сдѣлокъ по образцамъ.

Средніе обороты въ послѣднее пятилѣтіе (1906—1910 г.г.) выражаются слѣдующимъ образомъ.

Наименованіе товаровъ.	Товары въ тысячахъ рублей.				
	Троицкая.	Успенская.	Покровская.	Крещенская.	
Мануфактурный	4.000—5.000	6.000—7.000	7.000—8.000	6.500—7.500	
Галантерейный .	400— 450	500— 600	700— 800	500— 550	
Шерсть	800— 900	600— 700	800— 900	400— 500	
Обувь и выдѣл. кожи	300— 350	450— 500	1.000—1.200	600— 700	
Пушной и луб- ной	—	—	800—1.000	600— 650	
Бакалейный и москат.	200— 250	300— 320	1.000—1.300	400— 500	
Гастрономиче- ский	100	—	200— 300	100— 120	
Стеклянный . .	200	—	350— 400	100— 150	
Техническія при- надлежности .	100	—	100— 120	—	
Чай	100— 120	140— 150	150— 200	200	
Сахаръ	200— 300	320— 350	400— 500	200— 250	
Вина виноград- ныя	80— 100	150— 160	300— 350	150— 160	
Желѣзный . . .	300— 400	450— 500	200— 250	200— 300	
Скобяной	200— 250	410— 420	140— 150	150— 160	
Черные товары.	700— 750	800— 810	600— 650	600— 700	
Сырье:					
Овчина	100— 150	—	150— 200	200— 210	
Кожы	300— 400	—	400— 500	800— 850	
Сало	—	—	70— 80	50— 60	
Волось	6— 7	—	8— 9	7— 8	
Щетина	10— 16	—	20— 21	100— 120	

Кіевская контрактная ярмарка.

1 февраля—1 марта.

Кіевская Срѣтенская ярмарка, благодаря центральному, въ отношеніи производства южнаго сельскаго хозяйства и густой рельсовой сѣти, положенію Кіева, уже приблизилась къ той формѣ торговаго момента, которая за-границей стала обычной—къ формѣ расчетныхъ палатъ и центральныхъ биржъ. Здѣсь нельзя видѣть всѣхъ тѣхъ горъ всевозможныхъ товаровъ, которыя еще возвышаются, напримѣръ, на Ирбитской, Нижегородской и другихъ, въ особенности сибирскихъ, ярмаркахъ, а равно не размѣщаются товары по складамъ, амбарамъ и только одна-двѣ улицы балагановъ и лотковъ съ мелочными товарами напоминаютъ ярмарку.

Здѣсь все видится на *контрактахъ*, т. е. на сдѣлкахъ на различнаго рода товары, находящіеся на мѣстахъ производства.

Предметами торга, кромѣ сдѣлокъ, являются: 1) сахаръ, хлѣбъ, сѣмя, спиртъ и другіе сельскохозяйственные продукты; 2) сдѣлки на металлы, каменный уголь, машины, соль, лѣсъ и пр.; 3) контракты на разные подряды, сдѣлки по покупкѣ и продажѣ земель, арендѣ имѣній и городскихъ имуществъ.

Вмѣстѣ съ тѣмъ, Кіевская ярмарка является центромъ учета сахарной промышленности за каждый истекшій годъ, такъ какъ во время ярмарки назначаются общія собранія акціонеровъ для утвержденія отчетовъ и выработки плана дѣйствія на будущее время, выплачиваются дивиденды пайщикамъ и т. п.

Лѣсныя ярмарки.

Обширное лѣсное хозяйство Россіи, съ его примитивной эксплуатацией и несовершенной торговлей, не можетъ обойтись безъ ряда специальныхъ ярмарокъ. Только на послѣдней имѣется возможность выяснить количество заготовленнаго на сезонъ лѣса и требованія со стороны рынка на тотъ или другой сортиментъ, только на ярмаркѣ совершаются сдѣлки на будущія лѣсныя заготовки.

Козьмодемьянская ярмарка (въ г. Козьмодемьянскѣ, Казанской губ.), открывающаяся 1 июня и продолжающаяся 1½—2 мѣсяца, по суммѣ своихъ оборотовъ занимаетъ первое мѣсто среди приволжскихъ лѣсныхъ ярмарокъ, далеко оставляя за собой прочія ярмарки, какъ, напр., Макарьевскую на р. Унжѣ, Юрьевоцкую, Пучежскую, Костромскую, Рыбинскую, Мологскую и др. Обороты Козьмодемьянской ярмарки только по торговлѣ одноряднымъ плотовымъ лѣсомъ, не считая грузовыхъ плотовъ, запродажъ лѣса въ дѣлянкахъ и прочихъ сдѣлокъ, достигаетъ 4 милл. рублей.

Общее количество плотовъ-однорядковъ достигаетъ свыше 2.000, составляющихъ въ среднемъ до 1 милл. деревъ. Затѣмъ, въ десяткахъ тысячъ пудовъ поступаютъ якоря, балки, снасти, смола, мочала, въ тысячахъ штукъ лодки. Главнымъ поставщикомъ плотовъ служитъ р. Ветлуга.

Сдѣлки совершаются не на биржѣ, которая отсутствуетъ здѣсь, а келейнымъ образомъ—на квартирѣ лѣсопромышленниковъ. Это обстоятельство, подчеркивающее неорганизованность ярмарочной торговли, крайне вредно отражается на интересахъ послѣдней. Во-первыхъ, пропадаетъ напрасно много времени; во-вторыхъ, при такихъ скрытыхъ покупкахъ лѣсопромышленники сплошь и рядомъ переплачиваютъ въ цѣнѣ, или наоборотъ—продавцы теряютъ въ

ней, потому что какъ та, такъ и другая сторона совершенно лишены возможности ориентироваться въ настроеніи рынка, въ цѣнѣ, въ количествѣ запасовъ,—словомъ, находятся въ полномъ невѣдѣніи относительно дѣйствительнаго положенія вещей. Нерѣдко случается, что продавцы - лѣсопромышленники умышленно сокращаютъ подвозъ лѣса и преувеличиваютъ размѣры спроса. Вотъ почему учрежденіе мѣстной биржи въ Козьмодемьянскѣ является насущной потребностью, и только такимъ путемъ возможно надѣяться на упорядоченіе лѣсной торговли на ярмаркѣ. Не менѣе серьезнымъ вопросомъ, служитъ вопросъ объ урегулированіи и улучшеніи сплава по р. Ветлугѣ — незначительное пониженіе воднаго режима не только замедляетъ срочный сплавъ, но и совершенно не допускаетъ его въ значительной части, почему и поступленіе лѣса изъ-за мелководья сокращается тогда на 50%, какъ, напр., въ 1910 г., и цѣны на лѣсъ повышаются до небывалой высоты, вызывая тѣмъ самымъ угнетеніе рынка.

Гомельская ярмарка (г. Гомель) (1—10 января) хотя и продолжаетъ играть для западной лѣсопромышленности такую же роль, какъ Козьмодемьянская для Поволжья, но въ послѣдніе годы наблюдается постепенное сокращеніе ея оборотовъ, что видно изъ слѣдующихъ цифровыхъ сопоставленій: въ 1900 г. оборотъ достигалъ 3.000.000 руб., въ 1906 г.—2.500.000 руб., а въ 1910 г. онъ едва достигъ 2.000.000 руб. Въ настоящее время серьезныхъ сдѣлокъ на лѣсъ мало совершается на ярмаркѣ, чаще сдѣлки эти совершаются еще въ октябрѣ—ноябрѣ, когда нужно приступать къ лѣсоизвознымъ операціямъ. Въ сущности осеннія запродажи устанавливаютъ цѣны, съ которыми и приходится ярмаркѣ считаться. Раньше оживляли ярмарку пріѣзжие съ юга лѣсоторговцы, являясь съ своимъ спросомъ на различные лѣсные фабрикатъ. Но въ послѣдніе годы, въ виду упадка лѣсной торговли въ южномъ горнопромышленномъ районѣ, ниже-днѣпровскіе лѣсоторговцы никакого участія въ гомельскихъ ярмаркахъ не принимаютъ. Они предпочитаютъ ждать на своихъ складахъ, пока къ нимъ не пріѣдетъ лѣсопромышленный вояжеръ, у котораго купить они вагонъ другой лѣсного матеріала. Гомельская ярмарка усиленно посѣщалась, когда средствъ было много и можно было закупить значительную партію лѣса, либо тогда, когда свободную наличность могъ замѣнить свободный кредитъ вексельный. Ни того, ни другого теперь нѣтъ, а потому и поѣздка на ярмарку представляется для коммер-

санта безцѣльной. Въ ряду причинъ, сократившихъ ярмарочный торгъ, отмѣчаютъ частые снѣжные заносы. Если на желѣзныхъ дорогахъ можно поставить людей и расчистить путь, такъ что заносы могутъ затормозить правильность движенія максимумъ лишь на нѣсколько дней, то въ лѣсовозномъ дѣлѣ заносы создаютъ препятствіе чуть ли не на всю зиму. Техника, вѣрнѣе природа, лѣсовозной операціи такова, что чуть ли не къ каждому дереву нужно прокладывать при вывозкѣ особую дорогу.

Серьезный подрывъ Гомельской ярмаркѣ готовитъ учрежденіе лѣсной ярмарки въ г. Минскѣ, и притомъ въ тотъ же приблизительно срокъ (27 декабря—4 января). Хотя ярмарка существуетъ всего три года и не производитъ еще крупныхъ оборотовъ, но есть основаніе предполагать, что значительная часть операцій Гомельской ярмарки перейдетъ въ Минскъ.

Несомнѣнъ фактъ, что Гомельская лѣсная ярмарка постепенно утрачиваетъ свою прежнюю форму торга и наканунѣ новой фазы послѣдняго, а именно, приметъ форму контрактowychъ сдѣлокъ, какъ это имѣетъ уже мѣсто на Киевской Срѣтенской ярмаркѣ. Съ этой цѣлью ярмарочнымъ комитетомъ устроенъ специальный контрактный залъ.

Хмѣлевая ярмарка.

Варшавская. Въ 1887 г. совѣщаніе хмѣлеводовъ, состоявшееся 7 (19) ноября въ варшавскомъ отдѣленіи о-ва для содѣйствія русской промышленности и торговлѣ, обсудивъ рядъ мѣръ, которыя могли бы способствовать развитію хмѣлеводства въ Царствѣ Польскомъ, пришло къ заключенію о необходимости организовать хмѣлевую ярмарку въ Варшавѣ. Избранная для этой цѣли коммисія изъ хмѣлеводовъ вошла въ варшавскую контору учетнаго отдѣленія Государственнаго банка съ ходатайствомъ о разрѣшеніи устраивать ярмарку въ складочномъ магазинѣ конторы Государственнаго банка, на подобіе шерстяной ярмарки, ежегодно устраиваемую здѣсь. До времени повышенія пошлины на хмѣль мѣстные пивоваренные заводы запасались преимущественно заграничнымъ хмѣлемъ, который, хотя и не очень превышаетъ польскій по качеству, но, собранный, высушенный и упакованный гораздо старательнѣе, уже тѣмъ самымъ привлекалъ купцовъ. Кромѣ того, иностранные хмѣлеводы и торговцы хмѣлемъ, имѣя въ распоряженіи значительный и дешевый капиталъ, уступали хмѣль въ долгосрочный кредитъ, давали ссуды на подходящихъ условіяхъ владѣльцамъ пивоваренныхъ заводовъ, а кромѣ того, для обезпеченія сбыта, назначали вознагражденія мастерамъ пивоваренныхъ заводовъ. Въ виду этого продажа польскаго хмѣля была довольно затруднительна. Но со времени наложенія на заграничный хмѣль высокой ввозной пошлины условія эти измѣнились и конкуренція съ заграничными торговцами сдѣлалась возможной. Въ то же время хмѣлевая плантація увеличилась, и къ 1888 г. съ польскихъ плантацій стало получаться до 12,000 п. хмѣля; спросъ на хмѣль въ то время во всей Россіи исчислялся въ 80,000 п., а въ Царствѣ Польскомъ въ 18,000 п., изъ коихъ на Варшаву и ея окрестности приходилось 8,000 п. и на остальные губерніи 10,000 п. Для достиженія дѣйствительной пользы отъ увеличенія торговли мѣстнымъ хмѣлемъ, необходимо, говорилось въ ходатайствѣ, облегчить какъ

хмѣлеводамъ, такъ и покупателямъ хмѣля условія взаимнаго сближенія устройствомъ ярмарки, которая можетъ представить вѣрный рынокъ сбыта, а для хмѣлеводовъ — возможность выяснять дѣйствительную цѣну хмѣля. Имѣлось, кромѣ того, въ виду, что учрежденіе хмѣлевой ярмарки можетъ способствовать вывозу хмѣля за-границу, при увеличеніи площади плантацій его въ Имперіи, такъ какъ варшавскій рынокъ для этого особенно удобенъ.

Въ 1889 г. получено было разрѣшеніе на устройство ежегодной 10-дневной хмѣлевой ярмарки въ сентябрѣ. Непосредственное завѣдываніе хмѣлевой ярмаркой возложено на ярмарочный комитетъ, учрежденный подъ предсѣдательствомъ президента г. Варшавы или назначеннаго имъ лица. Въ составъ комитета входятъ, кромѣ представителей магистрата, 6 членовъ делегатовъ изъ числа извѣстныхъ мѣстныхъ производителей хмѣля, торговцевъ и промышленниковъ, ежегодно избираемыхъ варшавскимъ отдѣломъ общества для содѣйствія русской промышленности и торговлѣ.

Засѣданія комитета назначаются за время ярмарки ежедневно; на нихъ выясняются количества поступившаго за день на ярмарку и проданнаго хмѣля, а также цѣны на него. Ярмарочнымъ комитетомъ избираются присяжные маклера, которымъ хмѣлеводы передаютъ свой хмѣль для продажи, причемъ размѣръ куртажа установленъ по 1% какъ со стороны хмѣлеводовъ, такъ и покупателей. Передъ открытіемъ засѣданія ярмарочнаго комитета поступаетъ отъ смотрителя складочнаго магазина свѣдѣніе о количествѣ принятаго въ складъ хмѣля, а отъ маклеровъ получаютъ затѣмъ данныя о количествѣ проданнаго хмѣля и о цѣнахъ на него. Хмѣль на ярмаркѣ дѣлается въ огромномъ большинствѣ случаевъ черезъ маклеровъ и лишь незначительное его количество проходитъ частными сдѣлками.

Значительную услугу варшавской хмѣлевой ярмаркѣ и хмѣлеводству края оказываетъ пріемъ на храненіе хмѣля, сдаваемого хмѣлеводами въ складъ варшавской конторы Государственнаго банка партіями отъ 1 до 45 мѣшковъ въ теченіе всего года, причемъ на каждую партію выдается свидѣтельство, оплачиваемое установленнымъ гербовымъ сборомъ, на ту сумму стоимости, какую заявитъ владѣлецъ хмѣля. При обратномъ полученіи изъ склада хмѣля, свидѣтельство возвращается конторѣ банка съ уплатою сборовъ, указанныхъ въ свидѣтельствѣ, т. е. 1½ к. съ пуда за взвѣшиваніе хмѣля, при пріемѣ его въ складъ, по 15 к. въ мѣсяць

со 100 р. за хранение и 30 к. со 100 р. за страхование хмѣля на 3 мѣсяца. На время хмѣлевой ярмарки дѣйствуютъ установленныя магистратомъ г. Варшавы правила, въ силу которыхъ взимается также вѣсовой сборъ въ пользу города, по 2 к. съ пуда, въ возмѣщеніе расходовъ по печатанію объявленій, содержанію канцеляріи и пр.

Всѣ партіи хмѣля, доставляемыя на ярмарку, должны быть снабжены оплаченными установленнымъ гербовымъ сборомъ (75 к.) свидѣтельствами войтовъ и другихъ административныхъ лицъ, удостоверяющими, изъ какой и кому принадлежащей плантаціи хмѣль происходитъ, а равно число мѣшковъ и вѣсъ; хмѣль долженъ находиться въ мѣшкахъ, длиною не болѣе 4 арш., безъ заплатъ и наружныхъ швовъ. Ярмарочная площадь отърывается за 8 дней до ярмарки, но хмѣль можетъ быть привозимъ и заранее. Хмѣль продается исключительно наличный, выставлять же одни образцы хмѣля не разрѣшается. Хмѣль на ярмаркѣ продается въ не туго набитыхъ 6-фунтовыхъ мѣшкахъ (тара), вѣсомъ въ одномъ мѣшкѣ около 3 п. 15 ф. (брутто).

Въ первое время по учрежденіи варшавской хмѣлевой ярмарки отношеніе къ ней хмѣловодовъ было довольно недовѣрчивое, почему подвозъ хмѣля не превышалъ 4—5 тыс. п.; затѣмъ онъ, постепенно поднимаясь, достигъ 20 т. п.; въ послѣднее же время опять замѣчается уменьшеніе предложенія; это можно объяснить тѣмъ, что одна изъ цѣлей, положенныхъ въ основаніе учрежденія ярмарки—завязать сношенія между хмѣловодами и покупателями хмѣля—достигнута; послѣдніе стали закупать больше хмѣля на мѣстахъ, а цѣны для этихъ закупокъ регулируются ярмарочными отмѣтками.

Въ 1906 г. принято на ярмарку 15,500 п. на 185,000 р., изъ ихъ было продано черезъ маклеровъ около 7,620 п. и безъ ихъ посредства 600 п., а всего 8,220 п.; осталось непроданнымъ 6,689 п. Непроданный остатокъ обуславливался, главнымъ образомъ, выжидательнымъ настроеніемъ продавцовъ, которые, имѣя въ виду низкій урожай хмѣля, на $\frac{1}{2}$ меньшій противъ 1905 г., и недостатокъ 1 сорта, оставили товаръ для будущихъ продажъ. Въ 1910 г. принято въ складочные магазины конторы Государственнаго банка хмѣля 14,000 п. на 175,000 р.

Хмѣль на ярмарку доставляется преимущественно изъ Люблинской и Петроковской губ. и лишь въ отдѣльныхъ партіяхъ—изъ Могилевской, Кіевской, Черниговской и Минской губ. Такимъ

образомъ, варшавская ярмарка въ настоящее время обслуживаетъ почти исключительно привислинскій хмѣлеводный районъ, въ которомъ производство хмѣля считается до 50,000 п.; слѣдовательно, около $\frac{1}{3}$ продукта поступаетъ на ярмарку.

Нѣсколько лѣтъ тому назадъ, по предложенію ярмарочнаго комитета, срокъ ея съ первоначально установленныхъ десяти дней сокращенъ былъ до пяти, а въ настоящее время до 3 дней.

Покупка хмѣля на варшавской хмѣлевой ярмаркѣ, кромѣ мѣстныхъ торговыхъ домовъ, ведется купцами изъ различныхъ мѣстностей: изъ Праги, Нюрнберга, Львова, а также изъ Москвы. Купцы эти, закупивъ хмѣль на ярмаркѣ, подбираютъ его въ партіи, подсушиваютъ, окуриваютъ сѣрою и прессуютъ въ мѣшки, вмѣстимостью по 13 и даже 15 пуд., и въ такомъ видѣ отправляютъ его на пивоваренные заводы. Въ Варшавѣ имѣется нѣсколько „заводовъ“, обрабатывающихъ хмѣль; нѣкоторые изъ нихъ обладаютъ крупными приспособленіями для обработки и прессованія хмѣля.

Житомирская. Сравнительно недавно, въ 1908 г., для нуждъ юго-западнаго хмѣлеводства учреждена специальная ярмарка въ г. Житомирѣ, которая начинается 6 сентября и заканчиваетъ свою дѣятельность въ 14 сентября. Обороты достигаютъ въ настоящее время 5,000 пуд. хмѣля, на сумму 100.000 руб. Характерно то, что эта ярмарка обслуживаетъ главнымъ образомъ интересы мелкихъ хмѣловодовъ, крупные же имѣютъ непосредственныя сношенія съ центрами потребленія. Этимъ и объясняется сравнительно небольшой оборотъ ярмарки. Но и въ такомъ видѣ житомирская ярмарка сыграла уже серьезную роль въ дѣлѣ поднятія данной промышленности. До ярмарки мелкіе хмѣловоды вынуждены были сбывать свой продуктъ на мѣстѣ скупщикамъ, которые умѣли учитывать затруднительное положеніе производителей и тѣмъ самымъ искусственно понижали цѣны. Кромѣ того, хмѣловоды несли рядъ притѣсненій со стороны купцовъ при сдачѣ на склады—здѣсь къ хмѣловоду обыкновенно предъявлялся рядъ претензій, въ результатъ которыхъ новая свѣдка на партію. Ярмарки устранили оба эти главные тормоза, цѣны на хмѣль повысились на 10—20% и въ сношеніяхъ хмѣловодовъ съ продавцами установились порядокъ и ясность, а равно устранилась цѣлая серія дорого стоящихъ посредниковъ.

Конныя ярмарки.

Торговля лошадьми производится преимущественно на ярмарках и базарахъ.

Въ предѣлахъ 60 губерній Европейской Россіи и Кавказа насчитывается 2,317 ярмарочныхъ пунктовъ, на которыхъ ежегодно устраивается свыше 5 тыс. ярмарокъ и 806 базарныхъ пунктовъ, на которыхъ, по наименьшему приблизительному исчисленію, производится не менѣе 35 тысячъ торговъ. Распредѣляются ярмарки по районамъ такъ:

	Число ярмарочн. пунктовъ.	На нихъ ярмарокъ.	Распредѣленіе ярмарокъ.							
			По временамъ года.				По числу привода лошадей.			
			Весною.	Лѣтомъ.	Осенью.	Зимою.	До 500	500 до 1.000	1.000 до 5.000.	5.000 и выше.
I. Сѣверн. и озерный	103	212	60	20	74	58	171	30	11	—
II. Прибалт. и с.-западн.	466	1.353	434	280	381	258	999	285	65	4
III. Центральн. и средн.-волжскій	400	786	231	206	252	97	616	103	67	—
IV. Заволожскій	162	323	62	63	121	77	182	68	64	9
V. Днѣпр. волжско-донской	639	1,783	606	386	481	310	951	434	376	22
VI. Южный степной	148	303	111	56	109	27	174	85	44	—
VII. Заднѣпровскій	129	516	168	117	132	99	308	108	92	8
Европейск. Россія	2,047	5,276	1,672	1,128	1,550	926	3,401	1,113	719	43
VIII. Предкавказье	86	153	63	24	56	10	76	32	45	—
IX. Закавказье	4	5	2	—	3	—	4	1	—	—
Въ общемъ	2,137	5,434	1,737	1,152	1,609	936	3,481	1,146	764	43

Какъ видно, днѣпровскій и волжско-донской районы оказываются на первомъ мѣстѣ по количеству конскихъ ярмарокъ; на послѣднемъ же—Закавказье, гдѣ ярмарочная торговля лошадьми крайне неразвита. Въ среднемъ, на одинъ пунктъ приходится

2½ ярмарки, причемъ въ большинствѣ районовъ величина эта понижается до 2 и только въ одномъ заднѣпровскомъ подымается до 4 ярмарокъ.

Волжско-камскій районъ до сихъ поръ сохраняетъ за собою одно изъ первенствующихъ мѣстъ по торговлѣ лошадьми, являясь центромъ сбыта и спроса для нашихъ обширныхъ окраинъ, имѣющихъ колоссальное коневодство. Съ юго-восточной стороны радиусами подходятъ въ упомянутому краю широкія степныя дороги, по которымъ съ ранней весны и до самаго снѣга тянутся табуны лошадей изъ киргизскихъ, башкирскихъ и калмыцкихъ степей, изъ сибирскихъ тайгъ и равнинъ, изъ степныхъ пространствъ Заволжья. Эти струи сливаются въ одинъ общій конскій потокъ, который и наводняетъ лошадьми различныхъ породъ и типовъ обширный край волжскаго и камскаго бассейновъ. Ярмарки послѣдняго пользуются не малой славой не только среди русскихъ скунщиковъ, но и среди иностранныхъ ремонтеровъ, а конныя базары и торжки являются насущною необходимостью мѣстнаго населенія, главною отраслью животноводства у котораго служитъ коневодство.

Самая крупная для Волжско-Камскаго края конная ярмарка—это Мензелинская, которая по разнообразію приводимаго на нее конскаго матеріала можетъ удовлетворять различнымъ вкусамъ и требованіямъ. Ярмарка начинается на второй день Рождества, 26 декабря, и продолжается до 6 января. По оборотамъ она можетъ быть, и уступаетъ только одной Симбирской сборной, благодаря болѣе дешевымъ сортамъ лошадей, но по количеству послѣднихъ и разнообразію приводимыхъ на нее породъ, Мензелинская ярмарка не имѣетъ себѣ равной во всемъ краѣ. Многочисленные косяки башкирскихъ, киргизскихъ и сибирскихъ лошадей, которые еще задолго до открытія ярмарки начинаютъ подгоняться изъ-подъ Троицка, Петропавловска и изъ различныхъ мѣстностей оренбургско-самарской степи. Изъ Симбирской губерніи пригоняютъ въ большомъ количествѣ жеребятъ—бракъ мѣстныхъ заводовъ, полуврочковъ и выкормковъ—сосуновъ и стригуновъ; пермскіе и казанскіе коневоды пригоняютъ рысаковъ и тяжеловозовъ; уфимскіе татары и башкиры приводятъ верховыхъ лошадей собственныхъ заводовъ, а также продукты помѣсей со степными; пермскіе и вятскіе барышники приводятъ подѣзженныхъ одиночекъ, пары и тройки вятковъ, обвинокъ и друг.; изъ оренбургскихъ и уфимскихъ степей приводятъ иногда выѣзжанныя и подобранныя пары и тройки ли-

хих степных бѣгуновъ; менѣе попадаются лошади изъ далекихъ астраханскихъ степей, а также немного и тяжелозововъ. Такимъ образомъ, на Мензелинской ярмаркѣ можно встрѣтить и полукровную верхового сорта лошадь, и легкаго рысака, и каретную рысистую лошадь, и симбирскихъ жеребятъ—любимцевъ русскихъ крестьянъ, и, наконецъ, лихихъ степныхъ иноходцевъ и рысачковъ. Вятскія лошади охотно раскупаются барышниками и крестьянами по довольно выгодной для продавцовъ цѣнѣ—по 55—95 руб. за голову; киргизскія лошади, напротивъ, не пользуются со стороны крестьянъ особеннымъ расположеніемъ за свою лихость, горячность и скупаются барышниками для ярмарокъ средне-русскихъ, гдѣ они сбываютъ ремонтерамъ; сибирская лошадь всегда въ хорошемъ спросѣ среди крестьянъ, такъ какъ она болѣе приспособлена къ сельскохозяйственнымъ работамъ, чѣмъ киргизская. Кромѣ того, на Мензелинской ярмаркѣ можно встрѣтить различнаго рода помѣсей, представляющихъ собой надежный матеріалъ, для всякой ѣзды и работы. Характерно для Мензелинской ярмарки еще и то, что сюда лошадь является въ черномъ тѣлѣ, какъ матеріалъ сырой, необработанный, иначе говоря, лошадь здѣсь на лицо вся, какъ есть—она берется въ большинствѣ случаевъ прямо отъ работы; такъ, на примѣръ, киргизскія лошади привозятъ на ярмарку различнаго рода тяжести, а потому значительно теряютъ въ своей вѣншности и выигрываютъ въ выносливости. Цѣны на лошадей колеблются ежегодно приблизительно въ такихъ предѣлахъ: крестьянская лошадь разной породы—45—75 руб., косячная неѣзжанная лошадь—30—80 руб., чистокровные обвинки—100—250 руб., рысаки, симбиряки, верховые сорта идутъ по 120—300 руб., симбирскіе жеребята—25—70 руб. Съ Мензелинской ярмарки лошади увозятся главнымъ образомъ въ средне-русскія губерніи на ярмарки. Съ проведеніемъ желѣзныхъ дорогъ Самара-Златоустъ и Пермь-Вятка-Вологда наблюдается сокращеніе оборотовъ, такъ какъ явилась возможность непосредственной закупки въ степяхъ.

Менѣе крупная по оборотамъ и по количеству пригоняемыхъ косяковъ *Сарапульская* конная ярмарка играетъ, вмѣстѣ съ тѣмъ, довольно видную роль, въ конной торговлѣ Вятскаго края; при этомъ и по характеру доставляемаго матеріала, Сарапульская ярмарка рѣзко разнится отъ Мензелинской—насколько на послѣдней преобладаетъ черный товаръ, на столько на первой подборный и выхоланный. Лошади на Сарапульскую ярмарку приводятся въ

хорошемъ тѣлѣ, выхоланными. Здѣсь можно встрѣтить типичныхъ обвинскихъ, сивинскихъ и чернавскихъ лошадей, а равно и типичную вятку; попадаютъ часто помѣси обвинскихъ и вятскихъ лошадей съ заводскими или полукровными, но главный контингентъ лошадей на Сарапульской ярмаркѣ составляютъ продукты скрещиванія мѣстной лошади съ рысистой и тяжелозовомъ. Иногда приводятъ также кровныхъ и полукровныхъ лошадей изъ пермскихъ, вятскихъ и уфимскихъ заводовъ. Степныхъ табуновъ совсѣмъ не пригоняютъ на сарапульскую ярмарку, а также и симбирскихъ выкормовъ, потому что эта ярмарка играетъ скорѣе роль мѣстнаго торга для мѣстныхъ-же нуждъ, хотя мѣстные промышленники и торговцы часто сформировываютъ свои партіи для отправки на другія ярмарки.

Въ общемъ, на Сарапульской ярмаркѣ крупныхъ конноторговцевъ нѣтъ, а господствуютъ въ большинствѣ случаевъ мелкіе барышники, которые набираютъ для ярмарки партіи лошадей среди крестьянъ окрестныхъ съ Сарапуломъ уѣздовъ, а также на двухъ мѣстныхъ ярмаркахъ—на *Кирбаевской* и *Каракулинской*, Сарапульскаго уѣзда—ярмарки эти имѣютъ также большое значеніе для края, такъ какъ на нихъ крестьяне закупаютъ рабочихъ лошадей, тѣмъ болѣе, что обѣ онѣ открываются ранней весною—въ мартѣ. Главный контингентъ лошадей на этихъ двухъ ярмаркахъ—мѣстные крестьянскія. Цѣны на Сарапульской ярмаркѣ колеблются приблизительно въ слѣдующихъ предѣлахъ: крестьянская лошадь мѣстной породы отъ 60 до 100 руб.; выродки отъ 30 до 65 руб.; полукровка отъ 100 до 200 руб.; пара вятковъ, обвинокъ, башкирокъ и другихъ лошадей отъ 150 до 300 руб.; заводскія пары отъ 250 до 500 руб. Въ послѣдніе годы замѣчается паденіе ярмарки какъ въ количествѣ приводимыхъ лошадей, такъ и въ ихъ качествѣ, что объясняется отчасти близкимъ все-таки сосѣдствомъ съ желѣзною дорогою, давшей возможность проникать въ болѣе богатые лошадыми районы, а отчасти и заботами вятскаго земства о снабженіи мѣстнаго населенія болѣе лучшими и по цѣнѣ дешевыми лошадьми.

Но самой крупной по оборотамъ и по конскому составу ярмаркой во всемъ Поволжьѣ и Закамьѣ считается *Симбирская* ярмарка, которая открываетъ на Масляницѣ. Вмѣстѣ съ тѣмъ замѣчается то характерное явленіе, что ярмарка эта, будучи богата количествомъ лошадей, крайне однообразна: все тотъ-же симбирскій типъ и больше ничего, развѣ нѣсколькихъ десятковъ башки-

рожь попадаются иногда въ массѣ симбирскихъ лошадей. Такимъ образомъ, Симбирская ярмарка составляетъ полную противоположность Мензелинской, которая удовлетворяетъ различнымъ потребностямъ извѣстнаго, хотя и обширнаго, района и находитъ покупателей среди мѣстнаго-же населенія; на Симбирской ярмаркѣ, напротивъ, идетъ скупка русскими и иностранными покупателями и ремонтерами крупныхъ сортовъ лошадей для города и для войскъ. Лошади симбирскихъ заводовъ отличаются тяжеловатостью и грубымъ сложеніемъ, причемъ откармливаются точно на убой и представляютъ изъ себя сплошную массу сала, подъ которой невозможно опредѣлить достоинство лошади; кромѣ заводскихъ лошадей, крестьянскихъ полукровокъ и выкормковъ, много приводятъ жеребятъ-годовиковъ, на которыхъ всегда бываетъ хороший спросъ со стороны крестьянъ, сѣзжающихся на Симбирскую ярмарку изъ разныхъ губерній; лошадей легкаго верхового сорта почти не бываетъ, а киргизскіе косяки являются случайными посѣтителями, такъ какъ гнать зимою безъ подножнаго корма киргизы находятъ крайне невыгоднымъ, хотя съ другой стороны Мензелинская зимняя ярмарка бываетъ переполнена этого сорта лошадьми. Много закупается лошадей иностранными агентами, главнымъ образомъ, австрійскими, причемъ нѣкоторые изъ нихъ посѣщаютъ Симбирскую ярмарку въ теченіе уже нѣсколькихъ десятилѣтій и считаются среди конноторговцевъ самыми пріятными покупателями—окинуть лошадь однимъ взглядомъ спросить цѣну и, если подходящая, безъ торга вынимаетъ деньги. Бываютъ также русскіе ремонтеры, скупающіе лошадей главнымъ образомъ для нуждъ военного обоза. Но все таки главный контингентъ покупателей—столичные торговцы и барышники. Цѣны на лошадей колеблются приблизительно въ слѣдующихъ размѣрахъ: кровныя заводскія, полукровки и крестьянскіе выкормки отъ 150 до 300 руб. за голову, жеребята-годовики, выкормки мѣстныхъ заводчиковъ и коневодовъ—18—60 руб. за голову, башкирки, покупателями которыхъ являются главнымъ образомъ крестьяне и ямщики, идутъ по 55—90 руб. за голову; обыкновенная крестьянская лошадь—отъ 40 до 65 руб. за голову.

Буинская конная ярмарка (Симбирской губ.), открывающаяся 1 октября, издавна извѣстна по своей торговлѣ „косячными лошадьми“. Сюда пригоняютъ сотни косяковъ, изъ которыхъ иные доходятъ до тысячи головъ, киргизы изъ Степного Края Тургайской, Томской и Тобольской губерній, главнымъ же образомъ изъ

г. Петропавловска, Акмолинской области. Буинская ярмарка служитъ конечнымъ пунктомъ лѣтняго торга косячными лошадьми—послѣднія, набирался еще съ ранней весны, начинаютъ перегоняться съ ярмарки на ярмарку, подвигаясь постепенно изъ глубины своихъ ковыльныхъ степей на сѣверо-западъ: но бываютъ косяки и на Троицкой, на Атбасарской и на Акмолинской ярмаркахъ, посѣщая и Оренбургскій мѣновой дворъ, пройдутъ Бузулукъ, Самару и вступаютъ, наконецъ, на „русскую сторону“—правый берегъ р. Волги, доходя, такимъ образомъ, до Буинска. Вотъ поэтому то Буинская ярмарка и не имѣетъ у себя постоянно опредѣленнаго количества лошадей—въ годы плохой продажи на попутныхъ ярмаркахъ она бываетъ переполнена косяками киргизскихъ лошадей, а въ пору хорошаго спроса и цѣнъ—на ней всего бываетъ два-три косяка мелкихъ, заморенныхъ и загнанныхъ лошадей, которыхъ называютъ „оборышами“, т. е. остатками. Встрѣчаются на этой ярмаркѣ симбирскіе жеребята, выкормки и полукровки, но въ незначительномъ количествѣ. Цѣны на симбирскихъ выкормковъ и полукровокъ колеблются отъ 150 до 200 руб., на жеребятъ отъ 15 до 35 руб., на косячныхъ отъ 50 до 100 руб.

Конная (сборная) ярмарка въ Самарѣ открывается 5 марта. Сѣзжается много торговцевъ краснымъ, сапожнымъ, мануфактурнымъ и скобяными товарами, но главный предметъ торга—лошади, причемъ эта ярмарка служитъ какъ-бы продолженіемъ главной поволжской конной ярмарки—Симбирской, и съ послѣдней пригоняютъ сюда много жеребятъ-годовиковъ. Цѣны на лошадей довольно высоки; такъ, высшіе сорта ломовыхъ лошадей идутъ отъ 200 до 300 руб. за голову, средніе въ предѣлахъ отъ 130 до 175 руб. Низшіе сорта продаются отъ 35 до 100 руб. Общій оборотъ достигаетъ 2—2½ милл. руб.

Ярославская конная ярмарка открывается 5 марта; на ярмарку приводятся до 2.000—3.000 лошадей, которыя продаются сравнительно по дешевымъ цѣнамъ. Общій оборотъ достигаетъ 2—3 мил. р.

Конныя ярмарки другихъ районовъ приведены въ общемъ спискѣ ярмарокъ.

Степная скотская ярмарки.

Главнѣйшія ярмарки въ степномъ скотопромышленномъ районѣ слѣдующія:

Весеннія—въ Харьковской губерніи:

Въ слободѣ Сватовой Лучкѣ—на Масляницѣ.

„ с. Евсугѣ—1 марта.

„ „ Великицкой—на четвертой недѣлѣ поста.

„ „ Мѣловаткѣ „ „ „

„ „ Бѣловодкѣ „ „ „

„ „ Шулгинкѣ—на Пасхѣ.

„ г. Старобѣльскѣ—20 апрѣля.

Въ Донской области:

„ сл. Маньково-Калитвенской, 1-я—на 5-й недѣлѣ поста.
2-я—на Вознесенье.

„ „ Макѣевой—23 апрѣля.

„ „ Криворожѣ—за недѣлю до св. Троицы.

„ „ Большинской—на Благовѣщеніе.

Въ Воронежской губерніи:

„ сл. Кантемировкѣ—19 февраля.

„ „ Красноженовой—на Пасхѣ.

Лѣтнія:—въ Донской области:

Въ ст. Митякинской—въ 9-ю пятницу послѣ Пасхи.

„ „ Чернышевской—8 іюля.

„ „ Луганской—29 августа.

Въ Воронежской губ.

„ сл. Ново-Бѣлой—25 іюля.

На каждой изъ этихъ ярмарокъ прасолами покупается отъ 3.000 до 10.000 головъ крупнаго рогатаго скота. Самыми главными изъ этихъ ярмарокъ считаются въ сл. Криворожѣ, въ г. Ста-

робѣльскѣ и ст. Митякинской; на первой скупается до 15.000 головъ, а на двухъ послѣднихъ до 10.000 головъ, на каждой. Кромѣ вышеуказанныхъ главныхъ ярмарокъ, въ этомъ районѣ существуетъ еще масса мелкихъ ярмарокъ, которыя также посѣщаются прасолами, но болѣе всего посѣщаютъ ихъ мелкіе промышленники—шибаи, скупающіе здѣсь небольшія партіи-шайки скота и гонять на болѣе крупныя ярмарки, гдѣ сбываютъ ихъ болѣе солиднымъ промышленникамъ, или же направляютъ къ станціямъ жел. дор. для отправки на мясные рынки. Скупленный на ярмаркѣ скотъ частью направляется для нагула на полевищны, а небольшая часть грузится прямо въ вагоны для отправки на мясные рынки, или на откормъ въ Московскую, Рязанскую, Тульскую и Тамбовскую губерніи. Откормленный, скотъ, закупленный на ярмаркахъ, отправляется для убоя гономъ въ г. Харьковъ, Воронежъ, Ростовъ на-Дону и Новочеркасскъ, а также желѣзною дорогою въ С.-Петербургъ, Москву, Коломну, Елецъ, Козловъ и др. Торговля овцами также бываетъ на этихъ ярмаркахъ, но обыкновенно она начинается всегда за 1—2 недѣли до торговли крупнымъ рогатымъ скотомъ и составленные отары въ 1.000—2.000 головъ, посредствомъ покупки промышленниками у крестьянъ небольшихъ партій,—въ 5—10 головъ направляются съ ярмарки, или прямо въ степи Донской области и Воронежской губ. для нагула, или же овецъ гонять тихимъ ходомъ, нанимая по дорогѣ небольшіе участки степей для выпаса ихъ на 2—3 дня и подвигаясь все къ сѣверу; такимъ образомъ, переходятъ въ среднія губ., съ такимъ расчетомъ, чтобы попасть въ послѣднія къ 1 августа, когда тамъ бываютъ сняты травы, чтобы закончить нагулъ на отавахъ; въ октябрѣ же эти овцы поступаютъ для убоя на мѣстные салганы. Многіе изъ крупныхъ землевладѣльцевъ и скотопромышленники, имѣющіе свои собственныя экономіи, набираютъ быковъ на весеннихъ ярмаркахъ, откармливаютъ на своихъ полевищинахъ и отправляютъ нагуленными осенью и зимой на крупныя мясные рынки.

Еще сравнительно недавно Донская область считалась однимъ изъ главныхъ районовъ скупки и откорма промышленнаго скота, чему способствовали обширныя пастбища съ богатою степною растительностью, а также и болѣе высокій уровень развитія самаго скотоводства. Въ настоящее же время вторая важная, вѣрнѣе, основная сторона скотопромышленности, а именно, откормъ скота, совершенно отпала, исчезла и за Донскою областью удержалась

извѣстность только какъ громаднаго массоваго рынка, составляемаго цѣлью скотскихъ ярмарокъ. Всѣ закупленные на этихъ ярмаркахъ гурты не остаются для выкорма въ предѣлахъ области, а перегонаются въ сосѣднія губерніи, гдѣ или сохранились еще подножныя пастбища, специально оставляемые владѣльцами, въ большинствѣ случаевъ помѣщиками, подъ выпасъ промышленныхъ гуртовъ, или же гурты поступаютъ для откорма заводскими отбросами. Причиной такой потери донскими степями значенія попутныхъ пастбищъ явилось прежде всего прогрессивное сокращеніе скотоводческаго хозяйства казаками, которые въ послѣдніе годы расширили запашки и тамъ, гдѣ прежде выпасывались стада яловниковъ (яловникъ—гулевой скотъ), теперь все покрыто посѣвами. Кромѣ того, значительно вліяетъ на пониженіе скотоводства и разстройство мѣстныхъ помѣщичьихъ имѣній и хозяйствъ. Такъ, до крестьянской реформы, донецкій округъ, примыкающій своими окраинами къ губерніямъ Екатеринославской, Харьковской и Воронежской, представлялъ почти сплошныя владѣнія помѣщиковъ и всѣ знаменитыя ското-промышленныя ярмарки были сосредоточены на ихъ земляхъ и пастбищахъ. По этому округу можно было ѣхать десятки верстъ цѣлинами, которыя эксплуатировались единственно для подножнаго корма промышленныхъ гуртовъ и отаръ. Теперь картина совершенно иная: бывшія помѣщичьи имѣнія сохранили только старыя названія мѣстечекъ, урочищъ и балокъ. Земли распроданы или сданы участками различной величины въ долгосрочныя аренды.

Это исчезновеніе пастбищъ и присвоеніе за дорогами значенія единственныхъ попутныхъ пастбищъ, значительно стѣснило ското-промышленниковъ и неблагоприятно отразилось на торговыхъ оборотахъ скотскихъ ярмарокъ.

Но и какъ центръ главной скупки промышленнаго скота, Донская область постепенно теряетъ свое значеніе, единственно благодаря крайне ненормальному положенію ярмарочной торговли, сосредоточенной исключительно въ рукахъ мелкихъ прасоловъ и съ каждымъ годомъ разбивающейся на множество мелкихъ сдѣлокъ, вершителями которыхъ являются „бѣгуны“ и „шибаи“—этотъ крайне нежелательный торговый элементъ. Система купли-продажи скота на ярмаркахъ носитъ своеобразный характеръ, благодаря посредничеству „бѣгуновъ“ и „шибаевъ“. Бѣгуномъ называется крестьянинъ или казакъ, опытный въ оцѣнкѣ скота и принимающій на себя обязанность по присканію скота такихъ качествъ, которыя ука-

жетъ купецъ. Бѣгуны составляютъ особую касту торговыхъ посредниковъ, цѣлыми партіями ходятъ съ одного базара на другой, съ одной ярмарки на другую и этою профессіею кормятся сами и кормятъ свои семьи. Впрочемъ, иногда они бываютъ и полезными посредниками, какъ, напримѣръ, во время бойкихъ, но краткосрочныхъ ярмарокъ, когда купцу нужно быстро набрать ровную партію, чего онъ лично, будучи мало знакомъ съ мѣстными условіями, не въ состояніи сдѣлать. Совсѣмъ иное—шибаи. Это крайне вредный элементъ въ торговой сферѣ. Большинство изъ нихъ крестьяне, специально занимающіеся барышничествомъ по „бычьей части“, причемъ ведутъ свои дѣла по одиночкѣ или въ компаніи. Смотри по капиталу, шibaи закупаютъ партію скота головъ въ 5, 10, 20, а то и въ 50, гонятъ на ближайшую ярмарку и продаютъ оптомъ, а если не удастся это, то разбиваютъ скотъ на пары и водятъ ихъ по дворамъ, гдѣ остановились купцы, стараясь скрыть, что они „шибаи“, а выдаютъ себя за крестьянъ-собственниковъ продаваемаго скота. Обманъ рѣдко не удается. Возвративъ капиталъ съ барышемъ, шibaи дѣлать послѣдній и расходуютъ по собственному усмотрѣнію, складчина же остается неприкосновеннымъ капиталомъ по уговору; затѣмъ они снова отправляются набирать партію. Въ виду того, что шibaи затрачиваетъ свой капиталъ всего на нѣсколько дней, т. е. быстро сбываетъ закупленный скотъ, ему является полная возможность торговать скотомъ, если не большимъ явно, то набраннымъ въ зараженныхъ мѣстахъ по низкимъ цѣнамъ. Вотъ почему шibaи самый вредный и опасный классъ посредниковъ, между тѣмъ, они до того расплодились теперь, что ихъ рукъ не минуетъ почти ни одна пара крестьянскихъ воловъ.

Сибирскія ярмарки.

Ярмарки Степного края и Зауралья. Киргизскія степи, сохранившія еще характерный полукочевой образъ жизни мѣстнаго населенія, съ одной стороны, развити скотоводческое хозяйство до предѣловъ главнаго промысла—съ другой, болѣе другихъ окраинъ нуждаются въ ярмаркахъ. Во-первыхъ, здѣсь нѣтъ еще крупныхъ центровъ сбыта, въ видѣ городовъ или большихъ населенныхъ пунктовъ, а во-вторыхъ, степи бѣдны рельсовыми путями, которые, какъ известно, приближаютъ центры производства къ центрамъ потребления. Вотъ почему и торговля сохранила первобытный мѣн-ной характеръ—на продукты степного хозяйства вымѣниваются полуфабрикаты и фабрикаты европейскихъ заводовъ и фабрикъ. До появленія ярмарокъ, торговая жизнь киргизскихъ степей находилась всецѣло въ рукахъ нѣсколькихъ крупныхъ скупщиковъ, которые имѣли цѣлый штатъ агентовъ-шибаевъ, разъѣзжающихъ по ауламъ съ фурами различнаго рода товаровъ киргизскаго обихода и вымѣнивающихъ сырье и скоть. Единственными и ближайшими крупными центрами торговли служили мѣновые дворы, устроенные въ русскихъ городахъ, лежащихъ на границѣ киргизской степи. Такіе мѣновые дворы имѣются въ г. г. Оренбургѣ, Троицкѣ и Петропавловскѣ. Дѣятельность ихъ длится въ теченіе всего лѣта, 4—5 мѣсяцевъ, начинаясь съ первыхъ прикочевовъ южныхъ ауловъ и заканчиваясь уходомъ послѣднихъ на зимнія стойбища. Здѣсь скотоводы сбываютъ лошадей, скоть, барановъ, шерсть, кожи, войлоки, а запасаются мукой, чаемъ, ситцами, посудой. Обороты мѣновыхъ дворовъ еще недавно были большими, достигая на Оренбургскомъ 8—10 милл. руб., на Троицкомъ—1½—2 милл. руб. и на Петропавловскомъ 2—3½ милл. руб. Но потомъ, съ ростомъ колонизаціи въ киргизскихъ степяхъ, вызвавшей ограниченіе кочеваній, значеніе мѣновыхъ дворовъ стало ума-



Оренбургъ. Мѣновой дворъ.



На степной ярмаркѣ. Табунъ киргизскихъ лошадей.

ляться, обороты ихъ упали, вслѣдствіе распредѣленія торговли по внутреннимъ степнымъ ярмаркамъ, которыя составляютъ уже явленіе послѣднихъ 25—40 лѣтъ.

Въ настоящее время ярмарки существуютъ въ слѣдующихъ пунктахъ:

Уральская область:

- 1) Уильская весенняя 20 мая—20 іюня; оборотъ 2 милл. руб.
" осенняя 15 сент.—15 окт.; оборотъ 600,000 руб.
- 2) Темирская, г. Темиръ; весенняя 20 мая—20 іюня; оборотъ 1 милл. руб.
" " осенняя—1 сентября—1 октября; оборотъ 150,000 руб.

Тургайская область:

- 1) Актюбинская; 1—30 сентября; оборотъ 275,000 руб.
- 2) Тургайская, 1—10 ноября; оборотъ 85.000 руб.

Акмолинская область:

- 1) Таинчинская, ур. Таинчибуль, 25 іюня—25 іюля; оборотъ 500—600 тыс. руб.
- 2) Андреевская, г. Петропавловскъ, 20 ноября—20 декабря; оборотъ 200—250 тыс. руб.
- 3) Петровская, ст. Атбасарская, 10 іюня—5 іюля; оборотъ 1½—2 милл. руб.
- 4) Константиновская, г. Акмола, 21 мая—10 іюня; оборотъ 2—2½ милл. руб.
- 5) Введенская, г. Омскъ, 15 ноября—1 декабря; оборотъ 350—400 тыс. руб.

Семипалатинская область:

- 1) Куяндинская, ур. Куянда, Каркаралинскаго у., 25 мая—25 іюня; оборотъ 3—3½ милл. руб.
- 2) Чарская, ур. Карамола, 1 іюня—1 іюля; оборотъ 300—350 тыс. руб.
- 3) Семіарская, ст. Семіарская, 24 ноября—9 декабря; оборотъ 300—350 тыс. руб.
- 4) Іоанно - Златоустовская, пос. Песчаный, Павл. у., 13—30 ноября; оборотъ 400—450 тыс. руб.
- 5) Никольская, г. Зайсанъ, 9 мая—9 іюня; оборотъ 50—60 тыс. руб.

6) Екатерининская, г. Усть-Каменогорскъ; 24 ноября—8 декабря.

7) Рождественская, ст. Бухтарлинская, 25 декабря—10 января.

Семиръченская область:

1) Каркаринская, ур. Каркара, Джаркентскаго у., 15 июня—15 августа; оборотъ 500—550 тыс. руб.

2) Попутненская, пос. Попутный, Коккольскаго у.; 20 мая—20 июня; оборотъ 80—100 тыс. руб.

3) Сергіопольско-Нартская, ст. Сергіопольская; 5—26 июня; оборотъ до 20 тыс. руб.

Главными предметами торговли всѣхъ степныхъ ярмарокъ являются: лошади, скотъ, бараны, кожи, овчины, сало, шерсть, вольсь, волосяныя и шерстяныя издѣлія, мануфактура, выдѣланныя кожи, разные предметы мелочнаго торга, мука, азіатскіе товары, чай, сахаръ.

Характеръ торга—мѣновой и предметами мѣны служатъ: со стороны киргизовъ—скотъ и животныя продукты, со стороны торговцевъ—хлѣбъ, мануфактурныя и разнаго рода обработанныя товары. Раньше обороты ярмарокъ съ каждымъ годомъ росли и, въ 80-хъ годахъ достигли своего наивысшаго предѣла, послѣ чего начинается пониженіе цифръ торговаго оборота, благодаря среднему, а годами и совсѣмъ плохому урожаю травъ, сократившему скотоводство у киргизовъ, съ одной стороны, усиленной колонизаціи—съ другой.

Тобольская губернія по ярмарочной торговлѣ занимаетъ одно изъ первыхъ мѣстъ, особенно съ проведеніемъ желѣзной дороги обороты ея торговли достигли значительныхъ размѣровъ. Сравнительно болѣе оживленною торговлей отличаются Ишимъ, Тюмень, Курганъ и отчасти Тобольскъ. Тюмень, благодаря своему положенію на пути изъ Сибири въ Европейскую Россію, какъ узелъ, соединяющій западно-сибирское пароходство съ желѣзной дорогой, Ишимъ—благодаря зимней Никольской ярмаркѣ. Тобольскъ—благодаря пароходству во время навигаціи и осенью по прибытіи изъ сѣвернаго края судовъ съ рыбой. Наконецъ, торговля Кургана оживилась за послѣднее время, благодаря проведенію черезъ него желѣзной дороги, что дало возможность отправлять изъ Кургана въ Европейскую Россію и даже въ столицы по рельсовому пути

значительные транспорты масла, мяса, битой дичи, а также разныхъ продуктовъ скотоводства, звѣроловства и другихъ промысловъ. Иногородцы Березовскаго и Сургутскаго округовъ, Пелымскаго края, и Туринскаго округа ведутъ мѣновую торговлю, будучи мало знакомы съ денежными знаками, хотя за послѣднее время и они стали покупать и продавать товары на деньги и, въ силу этого стремленія, въ Обдорскѣ развилась ярмарочная торговля, въ мѣстностяхъ же сѣвернѣе Обдорска ярмарокъ нѣтъ и мѣновая торговля является главной формой, а мѣновой единицей—пудъ осетра и шкурка бѣлки.

Ишимская Никольская ярмарка. Самой громадной по торговымъ оборотамъ и важной въ экономической жизни западно-сибирскаго края является ярмарка въ Ишимѣ—Никольская зимняя, продолжающаяся съ 1 по 25 декабря. Въ послѣдніе годы на этой ярмаркѣ замѣчается постепенное пониженіе торговыхъ оборотовъ, что объясняется общимъ въ Сибири безденежьемъ, отсутствіемъ оживленной торговли на мѣстахъ, вслѣдствіе низкихъ цѣнъ на хлѣбъ, и главнымъ образомъ—вслѣдствіе проведенія Сибирской желѣзной дороги. Благодаря послѣднему обстоятельству, очень многіе жировые и кожевенные товары, привозимые на Ишимскую ярмарку, теперь идутъ прямо по желѣзной дорогѣ въ Россію. Ишимскую ярмарку, кромѣ того, съ успѣхомъ начинаютъ замѣнять ежедневныя базары въ Петропавловскѣ, торжки и ярмарки въ станцияхъ, расположенныхъ по линіи дороги, такъ какъ удобные и дешевые пути сообщенія начинаютъ привлекать въ эти мѣстности съ каждымъ годомъ все большій и большій наплывъ покупателей изъ Россіи, а отсюда сдѣлки совершаются на мѣстахъ производства и, слѣдовательно, нѣтъ нужды транспортировать на ярмарку за сотни верстъ. Поэтому районъ Ишимской ярмарки, охватывавшій прежде всего западную Сибирь, большую часть Степнаго Края, Приуралья, многія мѣстности Оренбургскаго края и вообще Европейской Россіи, съ открытіемъ великаго Сибирскаго пути значительно сужился. Степной край уже перестаетъ посылать свои продукты, сбывая ихъ на европейскіе рынки; нѣкоторые изъ округовъ Томской губерніи, расположенные ближе къ линіи Сибирской дороги, заводятъ сношенія съ російскими рынками самостоятельно, безъ посредства ярмарки. Такимъ образомъ, Ишимъ понемногу, но постоянно утрачиваетъ свое значеніе и вліяніе, и на долю его пока остается масло и сало, но и по отношенію къ первому онъ начи-

наеть служить лишь перевозочнымъ и сортировочнымъ пунктомъ; теперь нерѣдки случаи отправки сибирскаго масла прямо съ мѣста въ Россію. Точно также и съ саломъ въ Ишимѣ теперь уже кончаютъ только съ наличнымъ, сдѣлки-же на сало троицкое, челябинское и сибирское будущее дѣлаются въ Ишимѣ не каждый годъ, особенно послѣ того, какъ увеличился контингентъ покупателей на него; за послѣдніе годы покупатели сала иногда оттягивали въ своихъ видахъ сдѣлки и продавцы, потерявъ терпѣніе, уѣзжали домой, а за ними слѣдомъ отправлялись скупщики и сдѣлки совершались въ Петропавловскѣ, Челябинскѣ по цѣнамъ, конечно, болѣе низкимъ. То-же самое приходится сказать и относительно самаго главнаго продукта, который является доминирующимъ ярмарочнымъ продуктомъ въ Никольскую ярмарку, это о мясѣ и другихъ животныхъ продуктахъ. Въ послѣдніе годы забойки скота, какъ въ самомъ городѣ Ишимѣ, такъ и на салганахъ въ уѣздѣ, значительно стали меньше, хотя эта убыль въ забойкѣ скота на мѣстѣ пополняется подвозомъ изъ Тарскаго, Тюкалинскаго и частью изъ Ялуторовскаго округовъ. Главными скупщиками мяса являлись всегда пермскіе и уральскіе мясоторговцы, которые поставляютъ мясо главнымъ образомъ на заводы, но, съ проведеніемъ желѣзной дороги, конкурентами имъ, и довольно солидными, выступили мясоторговцы изъ Европейской Россіи, какъ, на примѣръ, москвичи. Мясо этими скупщиками отправляется большими партіями въ Петербургъ, Москву, Ревель и др.

Никольская ярмарка въ г. Ишимѣ во всякомъ случаѣ имѣетъ и до настоящаго времени свое специальное назначеніе, весьма важное въ экономическомъ отношеніи для края, а именно, здѣсь происходитъ торговля скотомъ, продуктами животноводства, преимущественно саломъ, коровьимъ масломъ, кожами, причемъ и въ настоящее время—время паденія этой ярмарки, общіе обороты послѣдней достигаютъ 5—5½ милл. руб. въ годъ. До сихъ поръ еще Никольская ярмарка опредѣляетъ цѣны на сало и характеръ торговли этими товарами, хотя имъ торгуютъ и на многихъ другихъ ярмаркахъ. Въ общемъ итогѣ предлагается здѣсь до 1 милл. пуд. сала, большая часть котораго раньше направлялась къ петербургскому порту для вывоза за границу, преимущественно въ Англію, а въ послѣдніе годы, благодаря быстрому развитію салообрабатывающей промышленности внутри Имперіи, ишим-

ское сало стало поступать главнымъ образомъ на русскіе свѣчные и мыловаренные заводы. Сало получается не только съ мѣстнаго ишимскаго скота, но и главнымъ образомъ со скота, пригоняемаго изъ киргизскихъ степей на ярмарку при оз. Таинчи-Куль въ Акмолинской области, на которой продается около 300.000 головъ мелкаго и свыше 60.000 головъ крупнаго; скотъ этотъ поступаетъ предварительно на выкормъ на заимки, гдѣ ему предоставляются лучшія пастбища, а нѣкоторые скотопромышленники подкармливаютъ просомъ, которое закупаютъ по дешевой цѣнѣ въ киргизскихъ же степяхъ. Осенью скотъ убивается на ишимскихъ и петропавловскихъ салганахъ исключительно на сало, такъ что вываренныя туши дѣлаются негодными въ пищу и поступаютъ на откормъ свиньямъ.

Изъ живого скота на Ишимской ярмаркѣ фигурируютъ главнымъ образомъ лошади, хотя пригоняютъ небольшія партіи дойныхъ коровъ, рабочихъ быковъ. Главными поставщиками лошадей на ярмарку являлись раньше Томская, Енисейская губерніи и отчасти степной край; число лошадей на ярмаркѣ достигало до 18—20 тысячъ, но въ послѣднее время значеніе Ишимской конской ярмарки пало, такъ какъ всѣ лошади стали проходить, минуя Ишимъ, прямо на Омскъ, Челябинскъ, Курганъ, а оттуда на Оренбургъ, Самару и Симбирскъ. На ярмаркѣ въ Ишимѣ въ настоящее время бывають исключительно мѣстныя лошади, и отчасти изъ Тарскаго округа; всего на конской площади бываетъ до 2.000—2.500 лошадей. Цѣны на рабочихъ лошадей поднялись, благодаря усиленному спросу на нихъ со стороны переселенцевъ. Меньшее оживленіе замѣчается на нынѣшней Ишимской ярмаркѣ и съ сырьемъ. Количество послѣдняго достигало лѣтъ 5—6 тому назадъ до 150—200 тыс. пуд. разнаго сырья, на 500.000—600.000 руб. оборота, но въ послѣднее время и таборъ сырья пересталъ поражать горами бунтовъ съ кожами—количество его значительно сократилось. Причина паденія—скупка на мѣстахъ забойки скота и отправки непосредственно на заводы. Главными покупателями являются тюменскіе маклеры-татары, забирающіе въ свои руки весь таборъ, но иногда сильными имъ конкурентами являются вятскіе и пермскіе заводчики. Татары-маклеры не дѣлають сразу крупныхъ сдѣлокъ, а весьма дѣятельно закупаютъ мелкими партіями, выбивая копѣйки на случайномъ пониженіи спроса и не влетая сразу въ убытки, въ случаѣ отсутствія предложенія; закупаютъ

или главнымъ образомъ яловку, конину и козлину, овчины-же энергично раскупаются вятскими шубниками. Пушнина также занимаетъ видное мѣсто въ ярмарочной торговлѣ и подвозъ ея на таборъ бываетъ значительный; изъ этого товара встрѣчается на Ишимской ярмаркѣ зайчина, которой привозится въ среднемъ отъ 5 до 6 тысячъ шкурокъ, горностаи 28—30 тыс., колонокъ — до 2—3 тыс., хорекъ свѣтлый—около 1 тыс., бѣлки—50.000—60.000 шк., степной лисицы—2—3 тыс., корсакъ до 2 тыс., волкъ является рѣдкимъ мѣхомъ до 600—700 шк. Покупки пушнины производятся тѣми-же татарами-маклерами небольшими партіями.

Говоря о всѣхъ перечисленныхъ выше предметахъ торговли, приходилось отмѣчать паденіе изъ года въ годъ подвоза ихъ на ярмарку, а отсюда и сокращеніе торговыхъ оборотовъ, но есть предметы торговли Ишимской ярмарки, которые, напротивъ, все болѣе увеличиваются въ предложеніи и изъ незамѣтныхъ ранѣе статей торговли выросли до значительныхъ размѣровъ и играютъ теперь одну изъ доминирующихъ ролей. Къ такимъ продуктамъ относится живность—битая дичь. Въ 1893 году на Ишимской ярмаркѣ насчитывалось всего въ привозѣ 35.500 паръ разной дичи, въ 1896 г.—140.000 паръ, въ 1906 г.—200.000 паръ, въ 1910 г.—400.000 паръ, несмотря на то, что много битой дичи покупается и увозится изъ района Ишимской ярмарки до начала открытія послѣдней. Главною дичью, привозимою на ярмарку, являются рябчикъ, тетерька и куропатка; подвозятъ преимущественно тобольскіе промышленники, а рябчикъ-голоножка доставляется окрестными жителями, а также и изъ Тюкалинскаго округа. Цѣны на дичь также поднимаются съ каждымъ годомъ. Точно также быстро развивается торговля разными кожевенными и мѣховыми издѣліями, особенно рукавицами: тобольской, которой въ привозѣ бываетъ до 25.000 паръ, вятской бараньей—15.000 паръ, черной рукавицей—до 1.000 паръ; тюменскими выростками, которыхъ въ привозѣ бываетъ до 1.500 штукъ, по цѣнѣ отъ 6 до 8 руб.; много привозится шитаго кожевеннаго товара, преимущественно тюменской работы, а также товары шадринскій, кунгурскій, екатеринбургскій. Кромѣ этихъ издѣлій и продуктовъ, на Ишимской ярмаркѣ бойко торгуютъ рыбой, орѣхами, желѣзными и деревянными издѣліями, изъ которыхъ въ особенной славѣ тюменскіе сундуки; хлѣба въ привозѣ бываетъ немного—онъ раску-

пается на мѣстѣ у крестьянъ инородцами и мелкими партіями на осеннихъ ярмаркахъ.

Курганскія ярмарки. Хотя г. Курганъ по ярмарочной торговлѣ и уступаетъ Ишиму, но онъ также играетъ громадное значеніе въ торгово-экономической жизни западной Сибири и степного края, захватывая районъ значительно шире, чѣмъ Ишимъ. Находясь между степью Акмолинской области и предѣлами Европейской Россіи, иначе говоря, между спросомъ и предложениемъ скота, Курганъ долженъ уже по своему географическому положенію въ дѣлѣ скотопромышленности играть немаловажную роль. На югѣ отъ него имѣются громадныя степныя скотскія ярмарки, какъ Куяндинская, Акмолинская, Тайнчульская; по казачьей линіи ярмарки: Прѣсновская, Прѣсногорьковская, Еватерининская, Новорыбинская, Звѣриноголовская, а на западѣ—вѣчно-жаждущая скота—Пермская губернія. Отсюда Курганъ съ одной стороны служитъ передаточнымъ мѣстомъ для передвиженія скота изъ степи въ европейскую Россію, съ другой же, служитъ посредникомъ, имѣя у себя значительное число скотопромышленниковъ. Скотъ, идущій въ предѣлы Пермской губерніи черезъ Курганъ, формируется болѣею частью въ степи и преимущественно на ярмаркахъ, частью на заимкахъ по Ишимскому и Курганскому округамъ. Скотъ же, направляющійся черезъ Курганъ для мѣстныхъ скотопромышленниковъ для выкорма или убоя на салганахъ, покупается также на вышеупомянутыхъ степныхъ ярмаркахъ, на ярмаркахъ по всей казачьей линіи, а затѣмъ въ большомъ количествѣ по деревнямъ Ишимскаго и Курганскаго округовъ.

Ярмарокъ въ самомъ городѣ Курганѣ бываетъ 4—*Александровская*, съ 5 по 8 марта, *Тихоновская* съ 10 по 17 іюня, *Дмитриевская* съ 20 по 28 октября и *Рождественская* съ 14 по 24 декабря. Изъ этихъ ярмарокъ заслуживаютъ вниманія по цифрѣ торговыхъ оборотовъ, а также по экономическому значенію—Рождественская и Александровская. Рождественская ярмарка преимущественно „мясная“ и „кожевенная“, съѣздъ бываетъ очень великъ и торговля, благодаря наступающимъ праздникамъ, идетъ очень бойко. Мясныя туши располагаются на возахъ, на особо устроенныхъ столахъ, складываются въ козлы по всей ярмарочной площади. Главными продавцами являются крестьяне-мясники, которые развили въ Курганскомъ

округѣ особый промыселъ забойки скота для курганской Рождественской ярмарки.

Оборотъ Рождественской ярмарки достигаетъ 500.000 руб. и такая разниа съ оборотомъ Ишимской ярмарки объясняется исключительно проведеніемъ желѣзной дороги, такъ какъ всѣ крупные скотопромышленники и коммерсанты совершаютъ сдѣлки въ Курганѣ помимо ярмарки, а когда того потребуеъ спросъ—на мѣстахъ сбыта. Отсюда то въ Курганѣ и образовалась такая масса торговъ—до 85 въ годъ, общій оборотъ которыхъ достигаетъ размѣра оборотовъ Ишимской ярмарки, и такимъ образомъ оборотный капиталъ Курганской ярмарки не сократился, а разбился на множество мелкихъ сдѣлокъ, въ формѣ торговыхъ оборотовъ. Главными рынками сбыта продуктовъ, скупаемыхъ на Курганской ярмаркѣ, являются обѣ столицы, Варшава, Рига, Ростовъ-на-Дону.

Битая дичь также занимаетъ видное мѣсто на ярмаркѣ и по количеству едва-ли уступаетъ Ишиму; такъ, на ярмарку 1909 года доставлено было 100.000 паръ разной дичи, несмотря на то, что ея очень много сбывается на торжкахъ, а кромѣ того закупается прямо у крестьянъ по селамъ и заимкамъ.

Алексѣевская ярмарка продолжается всего три дня и она скорѣе всего носитъ характеръ торжка; несмотря на такой короткій срокъ, обороты ея достигаютъ довольно солидныхъ цифръ. Ярмарка эта является какъ бы рынкомъ для сбыта оставшихся отъ зимней забойки мяса, накопившихся кожъ, почему и известна она здѣсь подъ именемъ „расторговли“. Кромѣ этихъ продуктовъ, на Алексѣевской ярмаркѣ не бываетъ ни овчинъ, ни сала, ни масла.

Большее значеніе имѣетъ *Дмитріевская* ярмарка—съ 20 по 28 октября. Она является рынкомъ сбыта перваго убоя, почему мяса и сала на ней мало, но зато много овчинъ, до 70—75 тыс. штукъ, почему мѣстные жители называютъ ее „овчинной“ и „шубной“, хотя много въ приводе лошадей, въ привозѣ хлѣба. Овчина главнымъ образомъ киргизская—до 45—50 тыс., а остальная русская.

Тихоновская ярмарка—съ 10 по 17 іюня, преимущественно конная, такъ въ приводе бываетъ лошадей отъ 2.500 до 3.000 головъ; хотя въ таборъ подвозятъ и кожи: до 500 яловыхъ, до 200—300 конскихъ и 100—150 телячьихъ.

Ивановская курганская ярмарка—съ 24 по 30 іюня—самая незначительная по оборотамъ и исключительно конная; лошадей



На степной ярмаркѣ въ Атбасарѣ.

приводят окрестные жители, послѣ окончанія полевыхъ работъ, чтобы сбыть лишнихъ одну-двѣ лошади или смѣнять. Количество привода не превышаетъ 300—400 лошадей.

Серьезное значеніе не только для Тобольской губ., но и для всего сѣвера, съ одной стороны, для всего пушного рынка—съ другой, имѣетъ *Обдорская* ярмарка (1—21 января). Главнымъ предметомъ ярмарочнаго торга является пушнина, которой привозится: песца 8.000 шт. на 120.000 руб., пѣшки 6.000 шт. на 20.000 руб., неплюя 4.000 шт. на 15.000 руб., горноста 3.500 шт. на 10.000 руб., бѣлки 30.000 шт. на 10.000 руб., лисиць 500 шт. на 8.000 руб., оленьихъ шкуръ разныхъ 15.000 шт. на 50.000 руб., всего на 250.000—300.000 руб., не включая привезенное на ярмарку перо, мамонтовые клыки и проч. Пушнина поступаетъ на Ирбитскую ярмарку, оленьи шкуры отправляютъ черезъ Уралъ, въ Архангельскъ, Ижму, гдѣ онѣ выдѣлываются въ замшу и отправляются въ Москву.

Въ общемъ *Обдорская* ярмарка постепенно падаетъ, вслѣдствіе сокращенія пушного звѣря, а также за отсутствіемъ правильныхъ путей сообщенія.

Въ *Томской* губерніи ярмарочная торговля не занимаетъ того положенія въ мѣстной торговой жизни, какъ въ другихъ, болѣе отдаленныхъ губерніяхъ и областяхъ Сибири, что, конечно, всецѣло находится въ зависимости отъ развитія въ послѣдніе годы сѣти подъѣздныхъ путей къ ближайшимъ станціямъ Сибирской желѣзной дороги. Последняя дала возможность населенію, а также и мелкимъ торговцамъ, производить болѣе или менѣе значительныя закупки товаровъ на образовавшихся по линіи желѣзной дороги торжкахъ, а равно и въ крупныхъ торговыхъ центрахъ. Въ настоящее время ярмарки служатъ центромъ скупки мѣстнаго сырья и оптоваго сбыта привезенныхъ товаровъ въ мѣстахъ удаленныхъ отъ постоянныхъ торговыхъ центровъ и отъ линіи желѣзной дороги, т. е. въ сѣверо-восточныхъ округахъ губерніи.

На ярмаркахъ торговля производится главнымъ образомъ привозными изъ Европейской Россіи товарами: мануфактурными, бакалейными и колониальными, обувью, желѣзными и металлическими издѣліями. Изъ мѣстнаго сырья, составляющаго предметъ покупки,

© marklad.ru 2006

преобладаютъ: кожа, шерсть, мѣха, хлѣбъ, пенька, воскъ и т. п., хлѣбные продукты имѣютъ рыночное обращеніе исключительно въ Сибири, другое же сырье вывозится въ Европейскую Россію. Всѣхъ ярмарокъ насчитывается въ Томской губерніи до 60, общій оборотъ которыхъ достигаетъ до 5 мил. руб., что сравнительно составляетъ небольшую цифру и объясняется прогрессивнымъ возростаніемъ торжковой и постоянной торговли, развившейся сильно съ проведеніемъ сибирскаго пути. Примѣромъ этого можетъ служить *Рождественская* ярмарка въ г. Томскѣ. Раньше обороты ея достигали милліона, благодаря тому, что она служила главнымъ пунктомъ закупки товаровъ для восточной Сибири, тѣмъ болѣе, что Томскъ занимаетъ крайне выгодное географическое положеніе—онъ стоитъ на концѣ великаго воднаго пути Сибири, соединяющаго черезъ посредство Уральской жел. дороги съ величайшимъ воднымъ путемъ Россіи—волжско-камскимъ. Благодаря такому положенію, Томскъ велъ милліонную торговлю, снабжая Сибирь привознымъ товаромъ и сосредоточивая въ себѣ массу идущаго въ Европейскую Россію сырья и другихъ сибирскихъ товаровъ, при этомъ рождественская ярмарка являлась самымъ бойкимъ временемъ этой торговли. Въ настоящее время, съ проведеніемъ сибирской дороги, съѣздъ присковыхъ покушниковъ не совпадаетъ уже въ одно известное время и не въ одну томскую ярмарку, а разбился на нѣсколько болѣе мелкихъ группъ, которыя и избираютъ мѣстомъ для закупокъ ближайшіе торжки и города, такъ что Томская рождественская ярмарка теперь торговаго значенія почти не имѣетъ, что даже и внѣшнимъ образомъ не выражается, такъ какъ, кромѣ поднятія флага, ничто не свидѣтельствуетъ о ея существованіи. Изъ болѣе или менѣе значительныхъ ярмарокъ въ Томской губерніи являются слѣдующія: въ Барнаульскомъ округѣ: *Введенская* зимняя въ самомъ городѣ Барнаулѣ, на которой главнымъ образомъ сбывается хлѣбъ и сырье всей юго-западной части губерніи, *Никольская* въ с. Сухумскомъ тоже зимняя, въ селахъ: Крутизнинскомъ, Маслинскомъ, Анисимовскомъ, Павловскомъ, Бернскомъ. Общій оборотъ всѣхъ этихъ ярмарокъ Барнаульскаго округа достигаетъ 3 мил. руб., изъ нихъ около половины приходится на барнаульскую ярмарку. Слѣдующій по оборотамъ округъ Бійскій, который насчитываетъ у себя только три важнѣйшихъ ярмарки: въ гор. Бійскѣ, въ селахъ Смоленскомъ и Ангудайскомъ; обороты достигаютъ

полмилліона руб., изъ нихъ около 300 тыс. падаетъ на зимнюю *Екатерининскую* ярмарку въ самомъ г. Бійскѣ. Въ Каинскомъ округѣ, необходимо отмѣтить три ярмарки: *Михайловскую* въ самомъ гор. Каинскѣ и двѣ ярмарки—осеннюю и зимнюю въ с. Спасскомъ; обороты первой достигаютъ 350 тысячъ, а обороты двухъ послѣднихъ 150 тыс. руб. Въ Томскомъ округѣ ярмарки бываютъ: въ г. Колывани, въ селахъ Парабельскомъ и Богородскомъ; общіе обороты выражаются въ 250 тыс. руб.; въ Кузнецкомъ—въ г. Кузнецкѣ весенняя, въ с. Брюхаловскомъ и Бенковскомъ—осенняя; общій оборотъ—250 тыс. руб.; въ Змѣиногорскомъ округѣ—въ г. Змѣиногорскѣ, въ ст. Чарынской, въ ст. Антоньевской и въ с. Заряновскомъ—всѣ зимнія; общій оборотъ ихъ достигаетъ 300 тыс. руб.

Торговля въ *Иркутской* губерніи точно также сосредоточена главнымъ образомъ въ самомъ гор. Иркутскѣ, гдѣ она достигаетъ крупнѣйшихъ оборотовъ въ декабрѣ и январѣ, когда сюда привозятъ главные транспорты российскихъ товаровъ съ Нижегородской и Ирбитской ярмарокъ. Иркутская губернія ведетъ торговлю преимущественно съ Якутской и Забайкальской областями, куда она посылаетъ почти всю свою пушнину, а также хлѣбъ, кожи, желѣзо, табакъ и пр. Торговля съ Забайкальемъ производится на Верхнеудинской ярмаркѣ, начинающейся съ половины января. Съ открытіемъ же навигаціи Иркутскъ, ведетъ торговлю еще и съ Приленскимъ краемъ. Изъ ярмарокъ, болѣе или менѣе имѣющихъ экономическое значеніе въ край, слѣдуетъ отмѣтить: въ Верхленскомъ округѣ, *Николо-качугскую*, на лѣвомъ берегу р. Лены, открывающуюся 1 мая и продолжающуюся двѣ недѣли. Торговля на этой ярмаркѣ ведется главнымъ образомъ рознично и покупателями являются жители Качугской, Манзурской, Верхленской волостей и инородцы. Предметами торговли съ одной стороны являются мануфактурные и бакалейные товары, а съ другой—мѣстное сырье, главнымъ образомъ продукты инородческаго скотоводства. Общій оборотъ достигаетъ до 100.000 руб. *Нижне-слободская* ярмарка съ 1 января по 1 мая, исключительно хлѣбная ярмарка, оперирующая въ районѣ Нижнеудинскаго и Балаганскаго округовъ; общій оборотъ ея достигаетъ до 100—120 тыс. рублей. Остальныя ярмарки Верхленскаго округа не превышаютъ по своимъ

оборотамъ 10—15 тыс. руб. Въ Киренскомъ округѣ самой значительной ярмаркой является *Орлинская* весенняя и зимняя ярмарки; весенняя открывается въ исходѣ мая или началѣ іюня, когда проходятъ по Ленѣ суда; зимняя же часто не собирается за неприѣздомъ покупателей или за непривозомъ товаровъ. Вообще необходимо замѣтить, что въ данномъ округѣ главной характерной чертой торговли является то, что она ведется судами вдоль береговъ р. Лены; такъ, въ с. *Усть-Кутскомъ* торговлю ведутъ 45—50 судовъ, ежегодно продавая хлѣба и товаровъ по 10—15 тыс. руб., въ с. *Макаровскомъ*—42—46 судна, въ с. *Чечуйскомъ*—до 60 судовъ, но самая громадная судовая ярмарка по своимъ оборотамъ—это *Витимская*, которая обслуживаетъ все прииски Витимской системы. Ярмарка открывается всего на недѣлю—съ 13 по 19 іюня и за это время сюда подходит до 150 судовъ, привозящихъ хлѣба и товаровъ на 1½—2 милл. руб.

Енисейская губернія, потребляя массу издѣлій фабричной и заводской промышленности, привозимыхъ въ нее изъ центровъ промышленной дѣятельности, производитъ въ свою очередь значительный излишекъ сырья, непотребляемаго на мѣстѣ и неслужащаго предметомъ вывоза, какъ то: хлѣбъ, кожи, овчины, конскій волосъ. Торговля привознымъ товаромъ и сбытъ сырья производится частью въ мѣстахъ постоянной торговли, частью же на періодически повторяющихся ярмаркахъ, имѣющихъ мѣсто обыкновенно въ центрахъ скопленія сырья, гдѣ въ то же время бываетъ и наибольшій спросъ на обработанные привозные продукты. Главную роль въ устройствѣ большей части ярмарокъ играютъ, конечно, мѣстные торговцы съ цѣлью расширить собственные обороты и въ то же время устранить необходимость частыхъ разъѣздовъ съ товарами по деревнямъ для торга, уничтожить или, по крайней мѣрѣ, ослабить конкуренцію крупныхъ торговцевъ сосѣднихъ городовъ. Нѣкоторыя же ярмарки Енисейской губерніи образовались въ силу другихъ причинъ. Такъ, *Балахтинская* ярмарка развилась, благодаря расширенію енисейскихъ приисковъ, вызвавшему вслѣдствіе этого усиленный спросъ на хлѣбъ и мясо. Золотопромышленники стали ѣздить въ верховья Енисея за хлѣбомъ, и такъ какъ посѣщенія ихъ происходили приблизительно въ одно и то же время каждый годъ, то производители хлѣба по-

немногу основали ярмарку, которая въ настоящее время достигла довольно крупныхъ размѣровъ. Приблизительно таковы были мотивы открытія *Соленоозерской* ярмарки,—торговцы-скупщики приѣзжали въ извѣстное время года къ мѣстнымъ инородцамъ за пушной, конскими кожами, овчинами, за волосомъ, шерстью и вели мѣновой торгъ; вскорѣ на данномъ пунктѣ была устроена ярмарка. Другія ярмарки обязаны своимъ происхожденіемъ особенному положенію селъ и городовъ, въ которыхъ онѣ учреждены; такъ, въ с. *Абаканскомъ*, являющемся пристанью и притрактовымъ селеніемъ, торговля не могла удовлетвориться базарами и торжками и вызвала устройство болѣе крупнаго торговаго центра—ярмарки. Открытію ярмарокъ способствовало уменьшеніе операций развознаго торга, который до этого имѣлъ весьма важное значеніе, особенно въ районахъ, удаленныхъ отъ базаровъ и торжковъ, и суживалъ кругъ потребностей; такъ, на примѣръ, въ с. *Балахтинскомъ*, до открытія ярмарки, населеніе пользовалось предметами собственнаго производства и работъ, а какъ открылась ярмарка, то пошелъ спросъ на разную мануфактуру, на ситцы, плисы и тому подобное. Мѣстное и приѣзжее изъ окрестныхъ районовъ крестьянское и инородческое населеніе сбываетъ на этихъ ярмаркахъ произведенія своихъ промысловъ, продукты своего хозяйства, изъ которыхъ болѣе всего фигурируютъ хлѣбъ, скоть, кожи, волосъ, пушнина разная, щетина. Все эти товары продаются по мелочамъ, крупныхъ же сдѣлокъ не наблюдается, такъ какъ товары идутъ непосредственно потребителямъ; мѣстами, впрочемъ, нѣкоторые предметы торговли закупаются и для дальнѣйшаго сбыта, такъ какъ на абаканской ярмаркѣ, соленоозерской и частью уржумской скупается много овечьей шерсти, сырыхъ кожъ, волоса. Сами мѣстные торговцы покупаютъ на ярмаркахъ значительную часть товаровъ оптомъ для своихъ лавокъ у приѣзжихъ купцовъ, которые остальные товары продаютъ розницею самимъ потребителямъ-крестьянамъ и инородцамъ. На ярмарки привозятъ, такъ называемый „аршинный“, „красный“, мануфактурный товаръ, галантерейный, москательный, бакалейный, желѣзный и мелочной. Посуду стеклянную, фаянсовую и пр. привозятъ на ярмарки изъ Ачинска и Красноярска съ мѣстныхъ фабрикъ, изъ Томска съ фабрики Кузнецовыхъ, чай—изъ Красноярска, мануфактуру и бакалею частью изъ Томска,

частью изъ Красноярска и Ачинска. Изъ Томской губ. везутъ также мороженую рыбу, соль.

Всѣхъ ярмарокъ въ Енисейской губерніи насчитывается до 18: въ Красноярскомъ округѣ одна Рождественская, въ самомъ городѣ Красноярскѣ съ 20 декабря по 10 января, въ Ачинскомъ 12 ярмарокъ, изъ нихъ значительныя—въ гор. Ачинскѣ съ 15 ноября по 15 декабря, въ с. Балахтинскомъ съ 6 по 14 декабря, въ с. Уржумскомъ съ 25 іюня по 1 іюля. Въ Каинскомъ округѣ одна—въ с. Амонашевскомъ съ 29 іюня по 2 іюля; въ Минусинскомъ округѣ три—въ с. Абаканскомъ съ 27 ноября по 1 декабря, въ Соленоозерской станицѣ съ 26 ноября по 1 декабря, въ с. Новоселовскомъ съ 6 по 11 января. Въ Усинскомъ пограничномъ округѣ одна—въ с. Верхне-Усинскомъ съ 12 по 16 января. Рождественская ярмарка въ г. Красноярскѣ невелика по своимъ оборотамъ, въ среднемъ привозится товаровъ на 20,000 руб. и характеризуется она незначительнымъ пріѣздомъ сельскихъ жителей съ своими продуктами. Самыми крупными и имѣющими наибольшее значеніе для губерніи должны быть признаны ярмарки: *балахтинская, абаканская и уржумская*, послѣ нихъ *амонашевская, соленоозерская и николаевская*. Изъ нихъ амонашевская существуетъ уже болѣе 80 лѣтъ, но въ послѣднее время она значительно упала, благодаря пониженію въ данной области пріисковыхъ золотопромышленныхъ операций; на нее съѣзжались торговцы изъ Минусинскаго округа съ рогатымъ скотомъ и табунами лошадей, мѣстные торговцы со скотомъ и хлѣбомъ, красноярскіе — съ мануфактурными товарами, и главный сбытъ съ ярмарки производится на бирюсинскіе золотые промыслы и частью на ближайшій винокуренный заводъ. Но пріиски эти стали падать, заводъ закрылся и обороты ярмарки значительно сообразились, такъ что торговля на ней въ настоящее время длится всего 2—3 дня, тогда какъ раньше, въ пору своего процвѣтанія, она продолжалась 1½—2 недѣли. Абаканская и балахтинская ярмарки почти исключительно хлѣбныя; на первой изъ нихъ совершаются обыкновенно массовыя закупки хлѣба и обѣ онѣ оказываютъ рѣшающее влияние на хлѣбныя цѣны важнѣйшаго въ году періода хлѣбныхъ продажъ и закупокъ въ предѣлахъ весьма широкаго района. Уржумская ярмарка главнымъ образомъ извѣстна, какъ важнѣйшая конская ярмарка въ Минусинскомъ и Ачинскомъ округахъ, хотя

вмѣстѣ съ тѣмъ на ней происходитъ и обширная торговля мануфактурными, бакалейными и желѣзными товарами, а равно значительный сбытъ мѣстныхъ сельскихъ произведеній. Обороты ея достигаютъ до 150,000 р., изъ нихъ на торговлю лошадьми падаетъ около 100,000 р. Лошадей пригоняютъ сюда и крупными партіями изъ Томской губ., инородцы изъ Енисейской, а иногда и изъ Степного края и мелкими косяками ближайшимъ къ ярмаркѣ населеніемъ—русскимъ и инородческимъ. На этой же ярмаркѣ происходитъ и главная закупка лошадей на пріиски, на заводы, закупаютъ для извоза, почтоваго разгона и для сельскохозяйственныхъ работъ. Ярмарка въ с. *Николаевскомъ* имѣетъ значеніе преимущественно въ отношеніи сбыта лошадей, скота, мяса и продуктовъ скотоводства; общій оборотъ достигаетъ 100—120 тысячъ рублей. Точно также и соленоозерская ярмарка—преимущественно скотская. Сюда пригоняютъ по нѣскольку тысячъ скота инородцы и сбываютъ его пріискамъ, а на вырученные деньги приобретаютъ предметы первой необходимости для своего хозяйства. Размѣры операций на всѣхъ этихъ ярмаркахъ стоятъ въ непосредственной связи съ урожаями и зависящимъ отъ нихъ и отъ спроса на хлѣбъ положеніемъ хлѣбнаго дѣла въ ярмарочномъ районѣ. Такъ, въ Уржумѣ ярмарка тогда бываетъ оживленнѣе, привозъ товаровъ больше, наплывъ торговцевъ и населенія значительнѣе, когда хлѣбъ дороже и слѣдовательно когда населеніе „при деньгахъ“ и имѣетъ возможность производить необходимыя покупки. Необходимо также упомянуть и о томъ, что нѣкоторыя ярмарки имѣютъ между собой извѣстную связь въ томъ отношеніи, что товары, непроданные на одной или скупленные на первой, перевозятся на вторую; такъ, съ абаканской ярмарки торговцы переѣзжаютъ на балахтинскую ярмарку, на которую перевозятъ также всѣ нераспроданные на соленоозерской ярмаркѣ товары, а съ балахтинской ярмарки непроданные продукты и товары нѣкоторые везутъ на рождественскую ярмарку въ с. Подсосное или въ с. Николаевское на новогоднюю ярмарку. Остальныя ярмарки по своему времени и частью по разстоянію отъ прочихъ не стоятъ ни въ какой связи другъ съ другомъ.

Ярмарочная торговля *Якутской* области сосредоточена главным образом в трех главнейших пунктах: в самом гор. Якутскѣ, гдѣ бывають ежегодно двѣ ярмарки: лѣтняя отъ 1 июня до 1 августа и зимняя отъ 10 декабря до 10 января, и при олекминскихъ и витимскихъ прискахъ, которые являются крупными потребителями всего сырья, вывозимаго изъ Якутской области. Якутскія ярмарки славятся своей пушной торговлей и по своимъ оборотамъ соперничаютъ в данномъ отношеніи съ извѣстной Ирбитской ярмаркой, на которой, какъ извѣстно, пушнина является однимъ изъ главныхъ предметовъ торговли, привлекающимъ не только русскихъ скупщиковъ, но и множество иностранныхъ. Объясняется это тѣмъ, что какъ въ лѣсной, такъ и въ полярно-тундровой полосѣ, промышленяются лучшіе сорта лисицы и песца. Всего болѣе добывается въ области бѣлокъ—отъ 150 до 200 тыс. штукъ, затѣмъ зайцевъ—отъ 15 до 25 тыс.; горностаевъ отъ 8 до 12 тыс.; песцовъ—отъ 3 до 4 тысячъ, лисицъ—отъ 2½ до 3½ тысячъ, оленей и лосей—отъ 2 до 2½ тысячъ, хорьковъ—около 1,000 штукъ. Кромѣ того, промышленяются еще медвѣди, рѣчные бобры и уцѣлѣвшіе въ небольшомъ количествѣ въ верховьяхъ рѣки Олекмы соболи, которые привозятся на якутскую ярмарку сравнительно въ незначительномъ количествѣ. Лѣсные пожары и хищническая система ловли пушныхъ звѣрей сильно уменьшаютъ ихъ размноженіе; такъ, напр., выкапываніе и истребленіе даже слѣпыхъ дѣтенышей сильно останавливаетъ размноженіе этихъ цѣнныхъ звѣрей. Привозъ на якутскую ярмарку составляетъ самую большую часть всей добычи пушнины не только въ области, но и по ея сѣверному побережью, такъ какъ незначительныя мѣстныя пушныя ярмарки въ разныхъ концахъ Восточной Сибири являются не болѣе, какъ передаточными пунктами, отправляющими свой товаръ въ центральныя складочныя мѣста—въ Ирбитъ, въ Западной Сибири, и Якутскъ—въ Восточной. Количество же пушнины, поступающей въ торговлю помимо названной ярмарки, при недостаточности и неудобствѣ путей сообщенія и при господствующихъ въ Сибири еще и понынѣ примитивныхъ торговыхъ отношеніяхъ, во всякомъ случаѣ, не можетъ быть сколько нибудь значительнымъ, хотя оно въ послѣднее время и начинаетъ отражаться на ярмарочномъ привозѣ; такъ, напримѣръ, уменьшеніе привоза соболя на якутскую ярмарку объясняется главнымъ обра-

зомъ тѣмъ, что часть якутскаго соболя отправляется прямо въ Москву черезъ Благовѣщенскъ. Количество пушнины, поступающей на якутскую ярмарку, выражается въ слѣдующихъ цифрахъ: бѣлки 600,000—800,000 шкурокъ, соболей—5,000—6,000 шк., лисицъ чернобурыхъ—60—70 шт., сиводушекъ—1,000—1,500 шт., красныхъ—10,000—11,000 шт., песцовъ голубыхъ—30—40 шт., бѣлыхъ—отъ 15,000 до 20,000 шт., песцовъ мелкихъ—до 6,000 шт., горностаевъ—50,000—60,000 шт., медвѣдей—800—1,000 шт., выпоротеа—5,000—6,000 шт., пыжиковъ крупныхъ—3,000—4,000 шт., мелкихъ—20,000—23,000 шт., бобровъ рѣчныхъ—100—150 шт., хвоста бѣличьяго отъ 15 до 20 пудовъ. Къ сожалѣнію, необходимо отмѣтить тотъ фактъ, что, несмотря на увеличеніе нѣкоторыхъ сортовъ пушнины на ярмаркѣ, пушное дѣло въ дѣйствительности не развивается и сокращеніе пушного богатства въ Сибири находится внѣ всякаго сомнѣнія. Это можно видѣть изъ того, что настоящій привозъ на якутскую ярмарку по главнейшимъ разрядамъ звѣрья въ общемъ значительно меньше количества привоза пушнины въ Кяхту въ началѣ текущаго столѣтія, несмотря на то, что теперь привозъ на эту ярмарку въ значительной мѣрѣ исчерпываетъ общую добычу пушнины, въ то время, какъ въ кяхтинскую торговлю поступило лишь то ея количество, которое оставалось свободнымъ за удовлетвореніемъ внутренняго рынка, не говоря уже о контрабандномъ ея привозѣ.

Олекминскій округъ все товары и продукты получаетъ изъ Иркутской губерніи. Въ округѣ учреждены двѣ лѣтнія ярмарки: въ Олекминскѣ и на островѣ Кыллахѣ, обѣ въ іюнѣ мѣсяцѣ. Обороты этихъ ярмарокъ представляются въ слѣдующемъ видѣ: привезено на 173 т. руб., вывезено на 73 т. руб. Вслѣдствіе упадка присковъ и отсутствія у населенія денегъ, обороты этихъ ярмарокъ стали сокращаться. Торговля внѣ ярмарокъ сосредоточивается преимущественно въ городѣ Олекминскѣ.

Главнымъ центромъ торговли Вилюйскаго округа является г. Вилюйскъ, а слѣдующее за нимъ мѣсто занимаютъ Нюрбинское селеніе и улусы: Сунтарскій, Мархинскій и Хочинскій, получающіе товары изъ Якутска.

Въ Верхоянскомъ округѣ вся торговля сосредоточена въ рукахъ незначительной группы крупныхъ и мелкихъ торговцевъ изъ русскихъ и инородцевъ.

Сосредоточеніемъ торговыхъ сдѣлокъ въ Колымскомъ округѣ служить г. Средне-Колымскъ, а второстепенными пунктами—селеніе Н.-Колымское, Анюйская крѣпостца и урочище Родчево. Въ Анюйской крѣпостцѣ бываетъ ежегодно ярмарка, на которую съѣзжаются съ одной стороны русскіе купцы съ товарами, съ другой—инородцы (чукчи и бродячіе ламуты). Сравнительно съ прежними годами, обороты ярмарки уменьшаются. Причины упадка Анюйской ярмарки (перенесена въ Пантелеиху, см. ниже) заключаются въ самомъ строѣ экономической жизни бродячихъ инородцевъ и въ чисто внѣшнихъ условіяхъ ихъ существованія, которыя, въ свою очередь, стоятъ въ зависимости отъ состоянія ихъ промысловъ (оленоводство и звѣриный промыселъ), съ каждымъ годомъ клонящихся къ упадку.

Кромѣ того, въ Колымскомъ округѣ, ежегодно въ мартѣ мѣсяцѣ устраивается такъ называемая „Чукотская“ ярмарка, въ урочищѣ Пантелеиха, въ 40 верстахъ отъ Н.-Колымска. Прежде она открывалась въ Анюйской крѣпостцѣ. На этой ярмаркѣ чукчи, тунгусы, ламуты платятъ ясакъ. Торговля исключительно мѣновая. Денегъ почти не видно. Въ 1908 г. ярмарку посѣтилъ г. Начальникъ области, который прибылъ въ Пантелеиху какъ разъ въ день поднятія флага (открытіе ярмарки). Торговля велась 5 дней; товаровъ было привезено на 13,475 рублей, въ томъ числѣ пушнины: бобровъ рѣчныхъ 11 шт., бѣлокъ 8,328 шт., выпортковъ 702, горностаевъ 4, кости мамонтовой 26 пуд., лисицъ красныхъ 78 шт., сиводушекъ 1 шт., песцовъ 116 шт., шкуръ нерпы 36 шт., пыжиковъ 3 шт. и недопесковъ 2 шт., всего на сумму около 7,000 р.

Какъ сказано выше, значеніе этой ярмарки падаетъ; большая часть чукчей и тунгусовъ успѣла уже завязать торговля сношенія съ американцами, которые привлекаютъ инородцевъ, во 1-хъ, дешевизной товаровъ, во 2-хъ, очень хорошимъ оружіемъ (Винчестеръ и др.) и въ 3-хъ, привозимыми спиртными напитками, до которыхъ чукчи очень падки.

Въ *Приморской* области ярмарочная торговля мало развита, благодаря быстрому росту внѣшней торговли, удовлетворяющей и всѣ нужды мѣстнаго населенія. Ярмарки имѣются въ селеніяхъ—Осиновскомъ, Черничовкѣ и Шкотовѣ. Самая значительная *Осиновская*

ярмарка преимущественно скотская; такъ, на нее пригоняется скота на сумму 50—75 тысячъ рублей; кромѣ того, много привозятъ кустарныхъ издѣлій мѣстныхъ крестьянъ, преимущественно лѣсныхъ издѣлій—колеса, дуги, телѣги—на сумму 5—7 тыс. руб., мануфактурнаго и бакалейнаго товара на 10—15 тыс. руб. Такимъ образомъ, общій оборотъ ярмарки не превышаетъ 100,000 р. и служитъ послѣдняя исключительно для нуждъ переселенцевъ, прибывающихъ изъ Россіи. Ярмарки въ Черниговкѣ и Шкотовѣ совсѣмъ незначительны по своимъ оборотамъ и возникли также съ приходомъ въ этотъ край русскихъ переселенцевъ. Но самымъ важнымъ ярмарочнымъ торгомъ и самымъ серьезнымъ подспорьемъ въ жизни русскаго и обрусѣлаго населенія въ Анадырскомъ округѣ является мѣновая торговля съ оленными инородцами, которые ежегодно въ болѣе или менѣе опредѣленные сроки прикочевываютъ къ Анадыру въ разныхъ мѣстахъ его теченія и живутъ здѣсь—одни въ теченіе всей зимы, а другіе болѣе короткое время, причемъ количество приходящихъ зимнимъ путемъ за послѣдніе годы стало увеличиваться, что объясняется тѣмъ, что нѣкоторые изъ нихъ перестали ходить на Колыму; это главнымъ образомъ чукчи, лѣтующіе близъ береговъ Ледовитаго океана, по мѣстному „посолые“ иначе „сѣверные“ или „зарѣчные“ чукчи.

Въ половинѣ декабря чукчи подходятъ прямо къ селу Маркову, располагаясь лагерями отъ него верстахъ въ 5—30, и остаются здѣсь 2—3 недѣли, въ теченіе которыхъ идетъ энергичная мѣновая торговля привезенной ими пушшиной, мамонтовой и моржевой костью, ремнями, шкурами морскихъ животныхъ, ихъ жирами; китовыми усами, выпортками и въ небольшомъ количествѣ американскими товарами, винчестерами, патронами, порохомъ, свинцомъ, ситцами, калканами, крупчаткой, а иногда спиртомъ. Все это мѣняютъ преимущественно на шкуры пыжиковъ и росомахъ, табакъ, мѣдную и желѣзную посуду, кирпичный чай съ сахаромъ и на разныя мелочи. Привезенный чукчами товаръ, за исключеніемъ выпортковъ и небольшого количества пушнины, весь приобрѣтается ими отъ сородичей, осѣдло промышляющихъ по берегу Ледовитаго океана, черезъ посредство которыхъ они ведутъ все лѣто мѣновую торговлю съ инородцами острововъ Берингова пролива и противоположнаго берега американскаго материка, приѣзжающими въ іюнѣ, преимущественно въ поселокъ Уэлленъ, расположенный въ 20 верстахъ къ

западу отъ восточнаго мыса; отчасти товары приобрѣтаются чукчами съ американскихъ судовъ, промышленяющихъ здѣсь китовъ и моржей. Кромѣ этихъ чукчей, жители с. Маркова и другихъ поселковъ ведутъ обширную торговлю съ другими инородцами, приходящими въ зимнее время изъ разныхъ мѣстъ и кочующими въ течение ноябрю—марта около Вакориной протоки и въ другихъ ближайшихъ мѣстахъ на разстояніи 60—200 верстъ, а также въ январѣ—февралѣ ѣздятъ въ Яропольскій поселокъ, гдѣ, кромѣ чукчей, мѣняются и съ бродячими ламутами. Для того, чтобы представить яснѣе ходъ мѣновой торговли, совершаемой осѣдлымъ населеніемъ Анадыря съ кочевымъ и бродячимъ, необходимо коснуться и торговли, производимой мѣстными торговцами. Лишь только начнутся морозы и почва закрѣпнетъ, иногда еще до снѣга и до полного замерзанія рѣкъ, всѣ торговцы отправляются за товарами въ Гижигу, въ с. Каменское, лежащее при Пенжинской губѣ и въ Ново-Маринскій постъ. Приѣхавъ на мѣсто, нагружаютъ нарты товарами, даютъ собакамъ дня 3—4 отдохнуть и возвращаются домой. Къ началу декабря обыкновенно всѣ съѣзжаются и тотчасъ же начинаются разъѣзды по кочевникамъ, находящимся въ это время уже довольно близко къ Анадыру. Къ 15 декабря опять всѣ собираются въ Марковѣ, ожидая носовыхъ чукчей, затѣмъ въ концѣ января ѣдутъ въ Яропольскій поселокъ, а въ концѣ февраля на Алданъ—на туманскій торгъ. Въ промежуткахъ между этими торгами каждый ѣздитъ на одной—трехъ нартахъ по знакомымъ ему инородцамъ и ведетъ съ ними мѣновую торговлю. Послѣ туманскаго торга, Марково, а также и другіе поселки весною, съ марта, снова пустѣютъ, такъ какъ всѣ разъѣзжаются на ярмарки въ Гижигу, Каменское или Новомаринскъ. На ярмарки везутъ: шкуры выпортеговъ, теплую одежду, моржевую и мамонтовую кость; часть пушнины и всѣ привезенные продукты продаютъ за деньги, такъ какъ приѣзжающіе туда якутскіе торговцы предпочитаютъ свои товары продавать инородцамъ. Товаровъ съ ярмарки привозятъ немного, преимущественно спиртъ, конскій волосъ, холстъ, масло, желѣзные издѣлія и мѣдную посуду. Въ Гижигу весной везутъ остатокъ пушнины и теплую одежду, а привозятъ оттуда кирпичный чай, сахаръ и табакъ. То-же самое дѣлается и по отношенію селенія Каменскаго и Ново-маринскаго поста. Возвращаются въ концѣ апрѣля, иногда въ началѣ мая, и привезенные весною товары, за исклю-

ченіемъ металлической посуды, расходятся большею частью уже въ теченіе весны и лѣта среди осѣдлаго анадырскаго населенія. Ежегодно привозятъ на Анадырь товаровъ изъ Гижиги, Каменскаго, Ново-Маринскаго поста слѣдующее количество: табака около 500 пуд., кирпичнаго чая около 150 ящиковъ, байховаго—около 30 пуд., сахара—около 200 пуд., муки (американской) 100—120 кульковъ, риса—40 пуд., коровьяго масла, мыла стеариновыхъ свѣчъ, конфетъ, пряниковъ—30 пуд., пороха—15 п., мѣдныхъ и желѣзныхъ котловъ, чайниковъ и ковшей 80—90 п., эмалированныхъ тарелокъ, кружекъ, чайныхъ чашекъ 30—40 дюж., матерій разной 7,000—8,000 арш., спирта 15—20 ведеръ. Кромѣ того, разныхъ товаровъ, какъ-то: ножей, замковъ, собачьихъ цѣпей, колокольчиковъ, гребней, бисера, наперстковъ, иглокъ, пуговицъ, одѣялъ, платковъ, прядей, конскаго волоса, спичекъ, пистоновъ, огнивъ, чайниковъ, топоровъ и т. п. привозятъ всегда въ достаточномъ количествѣ. Вывозятся же осѣдлымъ населеніемъ съ Анадыря въ Гижигу, Каменское, Маринскій постъ пушные товары, вымѣненные у инородцевъ—чукчей мамонтовые и моржевые клыки. Затѣмъ, осѣдлымъ населеніемъ вымѣнивается очень много продуктовъ оленеводства и шкуры морскихъ животныхъ, а также нѣкоторые американскіе товары, привозимые бѣломорскими и носовыми чукчами, причемъ большая часть этихъ товаровъ расходится среди другихъ же чукчей, а уже потомъ попадаютъ и къ осѣдлому населенію.

Не менѣе важную роль, сравнительно съ мѣновой торговлей осѣдлаго населенія по р. Анадыру, въ жизни чукчей играетъ торговля съ американцами на побережьѣ Великаго океана, такъ какъ, при отсутствіи русскихъ торговцевъ и казенныхъ складовъ эти чукчи снабжаются всѣмъ необходимымъ со стороны американскихъ китобойныхъ судовъ. Американцы привозятъ вельботы, всевозможныя ружья, начиная съ китобойныхъ, паруса, табакъ, чай, сахаръ, патоку, галеты, металлическія издѣлія, бисеръ, бусы, муку и въ довольно значительномъ количествѣ спиртъ, игральныя карты и вымѣниваютъ у чукчей на эти товары китовый усъ, моржевые клыки, нерпа, олени и песцовыя шкурки, бѣлая медвѣжины и разныя издѣлія изъ кожи морскихъ животныхъ и оленьихъ шкуръ, а въ послѣднее время американскіе торговцы стали покупать живыхъ оленей для разведенія ихъ на американскомъ берегу. Средоточіемъ американской торговли является поселокъ Цынъ, распо-

ложенный около мыса Чаплина, сюда пристаёт больше всего американских судов, которые прежде, лѣтъ 8 тому назадъ, здѣсь ожидали прохода китовъ съ юга на сѣверъ, причемъ судовъ скоплялось иногда 30—40. Кромѣ того, у населенія поселка Цнынь въ маѣ и началѣ іюня бывають довольно оживленныя сношенія съ жителями острова св. Лаврентія. Центромъ торговли сидячихъ чукчей съ оленными, приѣзжающими на лѣто, и съ жителями „зарѣчными“, т. е. инородцами съ острововъ, лежащихъ въ Беринговомъ проливѣ, и съ американскаго материка является поселокъ Уэлленъ, расположенный къ западу отъ восточнаго мыса.

Списокъ ярмарокъ.

Мѣсто нахождения.	Приблизительные размеры оборотовъ (въ рубляхъ).	Продолжительность ярмарки.	Предметы торга.
Архангельская губ.			
Маргаритинская въ г. Архангельскѣ	1.800.000—2.000.000	1 сентяб.—1 октяб.	Рыба, мануфактура, хлѣбъ, предметы промысла и хозяйственнаго обихода.
<i>Шенкурскій уездъ.</i>			
г. Шенкурскъ Срѣтенская	20.000	2—8 февраля.	Хлѣбъ, скоть, бакалейные и галантерейные товары.
с. Благовѣщенское	50.000	25 февр.—10 марта.	Хлѣбные, бакалейные, галантерейные товары, скоть.
г. Пинега, Алексѣевская	80.000	15—25 марта.	Мануфактура, рыба, скоть, пушнина, кустарныя издѣлія.
Тамъ же Никольская	150.000	2—20 декабря.	
г. Мезень	360.000	10—20 января.	
Важгортская на р. Мезени	400.000	6—20 января.	Рыба (навага), пушнина, мясо, дичь, мануфактура и галантерейные товары, кустарныя издѣлія.
Астраханская губ.			
<i>Енотаевскій уездъ.</i>			
г. Енотаевскъ	15.000	10—20 іюня.	Скоть, лошади, бараны, мануфактурный, бакалейный товары, предметы мелочнаго торга.
с. Балхуны	80.000	16—26 мая.	
Тамъ же	40.000	15—25 августа.	
с. Никольское	120.000	27 іюня—7 іюля.	
Тамъ же	25.000	8—18 сентября.	Скоть, лошади, мануфактурный товаръ, предметы мелочнаго торга.
с. Сасыкольское	80.000	28 мая—7 іюня.	
с. Селитряное	15.000	1—11 октября.	
<i>Красноярскій уездъ.</i>			
с. Хожетаевка	25.000	15—25 сентября.	Скоть, лошади, бараны, шерсть, сырье, мануфактуры и бакалейные товары, предметы мелочнаго торга.
<i>Царевскій уездъ.</i>			
г. Царевъ	70.000	1—15 марта.	
Тамъ же	150.000	15—30 іюня.	
Тамъ же	10.000	6—16 ноября.	Скоть, сырье.
Тамъ же	7.000	15—25 декабря.	
с. Быково	35.000	15—25 мая.	
Тамъ же	90.000	15—25 августа.	Лошади, скоть, сырье, мануфактуры и бакалейные товары.

Мѣсто нахождения.	Приблизительные размеры оборотовъ (въ рубляхъ).	Продолжительность ярмарки.	Предметы торга.
сл. Владиміровка.	—	12—21 февраля.	Скотъ, бараны, сырье, шерсть, сѣмена, мануфактура, чай, сахаръ, бакалея, предметы мелочного торга.
Тамъ же	35.000	23 апр.—3 мая.	
Тамъ же	25.000	6—16 сентября.	
Тамъ же	8.000	26 дек.—5 янв.	
с. Житкуръ	25.000	1—10 мая.	Лошади, скотъ, бараны, шерсть, кожи, мануфактурный, кожевенный, бакалейный и галантерейный товары, предметы домашняго обихода.
с. Капустинъ Яръ.	10.000	20—30 января.	
Тамъ же	25.000	18—28 октября.	
сл. Николаевка	40.000	8—18 февраля.	
Тамъ же	150.000	12—22 мая.	
Тамъ же	120.000	27 сент.—7 окт.	
с. Пришибъ	30.000	24 февр.—6 марта.	
Тамъ же	20.000	6—16 октября.	
сл. Рахинка	20.000	23 апр.—3 мая.	
Тамъ же	65.000	19—29 августа.	
<i>Черноярскій уездъ.</i>			
г. Черный Яръ	75.000	5—15 мая.	Скотъ и его продукты: кожи, шерсть, волосъ; мануфактурный и бакалейный товары; лѣсъ, мука, издѣлія изъ шерсти, волоса и дерева; гончарный товаръ; рыболовныя принадлежности.
Тамъ же	40.000	14—24 сентября.	
с. Аксай	40.000	22 окт.—1 ноября.	
с. Валуевка	25.000	6—16 мая.	
с. Завѣтное	200.000	5—15 июня.	Скотъ, лошади, кожа, мануфактурные и бакалейные товары.
Тамъ же	30.000	1—11 сентября.	
с. Киселево	60.000	1—11 апрѣля.	
Тамъ же	70.000	9—19 октября.	
с. Кресты	50.000	25 мар.—4 апр.	
Тамъ же	60.000	15—25 августа.	
с. Пріютное	140.000	21 мая—1 июня.	
с. Ремонтное	80.000	1—11 апрѣля.	
Тамъ же	50.000	1—11 октября.	
с. Торговое	65.000	1—15 августа.	
Тамъ же	30.000	8—20 ноября.	
с. Тундутово	90.000	1—15 мая.	
Тамъ же	70.000	8—20 сентября.	

Мѣсто нахождения.	Приблизительные размеры оборотовъ (въ рубляхъ).	Продолжительность ярмарки.	Предметы торга.	
с. Элиста	170.000	27 апр.—7 мая.	Скотъ, лошади, кожи, мануфактура и бакалейный товаръ.	
Тамъ же	100.000	10—20 августа.		
<i>Киргизская степь.</i>				
Ханская Ставка	1.400.000	9—19 мая.	Скотъ, лошади, сырье, мануфактура, чай.	
Тамъ же	1.200.000	14—24 сентября.		
посел. Таловка	200.000	25 авг.—4 сент.	Скотъ, сырье, мануфактурные и бакалейные товары.	
<i>Бакинская губ.</i>				
г. Баку, Николаевская	180.000	6 мая—1 июня.	Мануфактурный товаръ, сарпинка, готовое платье, обувь, золотыя и серебряныя вещи.	
<i>Бессарабская губ.</i>				
г. Кишиневъ, Дмитріевская	500.000	15—25 октября.	Скотъ, бараны, сырье и выдѣланныя кожи.	
<i>Виленская губ.</i>				
г. Вильна	30.000	3—9 марта.	Сарпинки, кружева, ярославское полотно, восточные товары, игрушки, скотъ, лошади, кожи, лѣсные матеріалы.	
Тамъ же, Георгіевская	80.000	5 мая—1 июня.		
Тамъ же	30.000	3—14 сентября.	Лошади, скотъ; кожи; шерсть.	
<i>Вилейскій уездъ.</i>				
г. Вилейка	30.000	20—30 апрѣля.	Мануфактурные, бакалейные, кожевенные товары; скотъ и сырье.	
Тамъ же	25.000	14—20 сентября.		
м. Молодечно	15.000	1 октября.	Мануфактурный, бакалейный, кожевенный товары; скотъ.	
м. Новый Маядель	10.000	2 февраля.	Скотъ, шерсть, кожа, предметы мелочного торга.	
<i>Дисненскій уездъ.</i>				
г. Дисна	30.000	Въ четв. на 1-ой нед. Вел. поста.	Мануфактура, бакалея и галантерея; скотъ, сырье.	
м. Поставы	15.000	Въ понед. на 2-ой нед. Вел. поста.	Мелочной торгъ мануфактурными, бакалейными и галантерейными товарами; скотъ.	
<i>Ошмянскій уездъ.</i>				
г. Ошмяны	20.000	20—25 апрѣля.		
м. Вишнево	10.000	9—11 мая.		

Мѣсто нахождения.	Приблизительные размеры оборотовъ (въ рубляхъ).	Продолжительность ярмарки.	Предметы торга.
м. Сморгонь	10.000	15—20 января.	Кожевенный товаръ, мануфактура, бакалея; мука; скоть; сырье.
Тамъ же	20.000	11—15 мая.	
Тамъ же	80.000	29—31 августа.	
Тамъ же	70.000	8—10 сентября.	
<i>Свенцянский уѣздъ.</i>			
г. Свенцяны	30.000	1—10 января.	Мелочной торгъ мануфактурными, бакалейными и галантерейными товарами; скоть, лошади.
Тамъ же	55.000	1—9 сентября.	Тоже.
<i>Трокский уѣздъ.</i>			
г. Троки	20.000	7—15 января.	Лошади, скоть; мануфактурный, кожевенный и бакалейный товары.
Тамъ же	30.000	19—27 марта.	
Тамъ же	80.000	13—21 июля.	
Тамъ же	25.000	28 окт.—5 ноября.	
м. Жосли	15.000	2—8 февраля.	Скотъ, лошади; предметы мелочного торга.
м. Ораны	10.000	6—12 января.	Лошади, скоть; предметы мелочного торга.
<i>Велижский уѣздъ.</i>			
г. Велижь	50.000	2 недѣли, на 2-ой нед. Велик. поста.	Лошади, скоть; предметы мелочного торга.
м. Усвятъ	50.000	6 августа, 2 недѣли.	
Тамъ же	30.000	26 сентября, 2 недѣли.	
<i>Дриссенский уѣздъ.</i>			
г. Дрисса	25.000	2 мая, 2 недѣли.	Лошади, скоть, кожи, предметы хозяйства; мелочные товары.
м. Освей	40.000	2 мая, 2 недѣли.	
Тамъ же	20.000	Въ пятн. передъ 29 июня, 2 недѣли.	
<i>Лепельский уѣздъ.</i>			
м. Ушачъ	30.000	Въ воскр. дни между Пасхой и Вознесениемъ.	
<i>Люцинский уѣздъ.</i>			
г. Люцинъ	30.000	2 февраля.	Мануфактурный и бакалейный товары; скоть.
Тамъ же	20.000	7 апрѣля.	
Тамъ же	20.000	15 августа.	
Тамъ же	30.000	1 октября.	
с. Ляудеръ	15.000	20 июля.	
Тамъ же	15.000	22 октября.	
Тамъ же	18.000	6 декабря.	Мануфактурный, бакалейный и галантерейный товаръ; кустарныя издѣлія.

Мѣсто нахождения.	Приблизительные размеры оборотовъ (въ рубляхъ).	Продолжительность ярмарки.	Предметы торга.	
<i>Новельский уѣздъ.</i>				
г. Новель	60.000	6 января.	Лошади, скоть, кожевенные, мануфактурные и бакалейные товары; предметы сельского хозяйства; мелочной торгъ.	
Тамъ же	45.000	Въ пятн. передъ масл.		
Тамъ же	50.000	Во вторн. на 1-ой нед. Вел. поста.		
Тамъ же	40.000	23 апрѣля.		
Тамъ же	75.000	9 мая.		
г. Новель	20.000	26 ноября.		
Тамъ же	25.000	6 декабря.	Лошади, скоть, кожевенные, мануфактурные и бакалейные товары; предметы сельского хозяйства, мелочной торгъ.	
<i>Рѣжницкий уѣздъ.</i>				
г. Рѣжица	15.000	2 июля.		
Тамъ же	20.000	8 сентября.	Лошади, скоть, мануфактурные и бакалейные товары; мелочной торгъ.	
<i>Себежский уѣздъ.</i>				
г. Себежь	30.000	23 апрѣля.		
Тамъ же	20.000	1 августа.		
Тамъ же	40.000	26 ноября.		
Тамъ же	40.000	На 1-ой нед. Вел. поста.	Лошади, скоть; предметы мелочного торга.	
с. Прихабы	10.000	9 мая.		
Тамъ же	20.000	28 октября.		
Владимирская губ.				
<i>Вязниковский уѣздъ.</i>				
с. Никологоры	10.000	9—15 мая.	Скотъ, шерсть; предметы мелочного торга.	
<i>Гороховецкий уѣздъ.</i>				
с. Пестяки	15.000	8 мая.	Скотъ, предметы сельского хозяйства, мануфактурный и бакалейный товары.	
Тамъ же	20.000	Наканунъ Троицы.		
Тамъ же	50.000	14 августа.		
Тамъ же	50.000	5 декабря.		
г. Ковровъ	40.000	24—31 декабря.		

Мѣсто нахождения.	Приблизительные размеры оборотовъ (въ рубляхъ).	Продолжительность ярмарки.	Предметы торга.
г. Муромъ	125.000	23 июня—3 июля.	Мануфактура, готовая одежда, мѣха, мыло, издѣлія изъ стали, желѣза, глины, дерева; рыба; скоть.
г. Суздаль	60.000	25 сент.—1 октября.	Лошади, скоть; мануфактурный, бакалейный, галантерейный и коженый товары.
<i>Судогодскій уѣздъ.</i> с. Ильинское	30.000	26 ноября—2 дек.	Скоть, сырье; предметы крестьянскаго торга. Мануфактурный и мелочной товары.
<i>Шуйскій уѣздъ.</i> с. Васильевское	25.000	Въ Троицу.	Скоть, лошади. Предметы крестьянскаго быта.
с. Данилово	30.000	1—7 октября.	
Вологодская губ. г. Вологда, Никольская	100.000	1—10 декабря.	Пушнина.
Крещенская	190.000	15—31 января.	Рыба, стеклянная и фаянсовая посуда, металлическія издѣлія, сласти.
Усть-Сысольскъ, Георгіевская	75.000	23 ноября.	Пушнина, дичь, топленое масло; красный товаръ, посуда.
с. Помоздино, Усть-Сыс. у.	150.000	1—10 февраля.	Пушнина, дичь, рыба. Мануфактурный и галантерейный товаръ.
Волынская губ. г. Житомиръ	100.000	6 сентября.	Хмѣль.
с. Пуяшиянка, Жит. у.	15.000	8 июля.	Лошади, скоть, шерсть.
Тамъ же	25.000	29 июня—5 июля.	Лошади, скоть, сырье. Предметы крестьянскаго торга.
сл. Алексѣевка	6.000	Въ Троицу,	Скоть.
Тамъ же	14.000	1—7 ноября.	Скоть, сырье; хлѣбъ.
сл. Волокановка	25.000	9—15 мая.	Скоть, лошади. Предметы мелочного торга. Коженый, мануфактурный товары.
Тамъ же	20.000	1—7 октября.	
Тамъ же	15.000	8—14 июля.	
Тамъ же	25.000	На 5-ой нед. Вел. поста.	

Мѣсто нахождения.	Приблизительные размеры оборотовъ (въ рубляхъ).	Продолжительность ярмарки.	Предметы торга.
<i>Бобровскій уѣздъ.</i> г. Бобровъ	35.000	14—20 сентября.	Лошади, скоть, сырье. Мануфактурный и бакалейный товары.
сл. Бутурлиновка	20.000	Въ Вербн. воскр. 7 дней.	Скоть, лошади, сырье, шерсть. Мануфактурный товаръ. Предметы крестьянскаго торга.
Тамъ же	20.000	Въ Вознесение седмидневная.	
Тамъ же	40.000	24—30 июня.	
Тамъ же	40.000	6—11 августа.	
Тамъ же	40.000	14—20 сентября.	Скоть, лошади. Селхоз. орудія. Бакалейный и щепной товары.
сл. Васильевка	95.000	17—23 марта.	
Тамъ же	50.000	Въ Троицу.	Скоть, лошади, шерсть. Мануфактурный товаръ.
сл. Кучеряева	30.000	8—12 марта.	Скоть.
с. Новопокровское	40.000	9—15 марта.	Скоть, лошади, бакалея.
с. Новая Чигла	60.000	18—24 марта.	Скоть, лошади. Мануфактурный и бакалейный товары.
<i>Богучарскій уѣздъ.</i> г. Богучаръ	20.000	2—8 февраля.	Скоть. Сапожный товаръ. Предметы мелочного торга.
Тамъ же	10.000	Черезъ нед. послѣ Троицы, седмидн.	Скоть.
Тамъ же	60.000	20—29 июля.	Скоть, лошади; мануфактурный и бакалейный товары.
Тамъ же	60.000	8—14 сентября.	
Тамъ же	50.000	21—27 ноября.	Скоть, лошади, сырье. Предметы крестьянскаго обихода. Коженый, мануфактурный и бакалейный товары.
сл. Калачъ	60.000	7—13 января.	
Тамъ же	45.000	На 4-ой нед. Великаго поста.	Скоть, лошади, сырье. Предметы крестьянскаго обихода. Коженый, мануфактурный и бакалейный товары.
Тамъ же	70.000	Черезъ недѣлю по Пасхѣ.	
Тамъ же	25.000	15—21 августа.	Скоть.
с. Кантемировка	20.000	19—20 февраля.	
сл. Константиновка	130.000	19—25 февраля.	Скоть, лошади. Селхоз. орудія. Мануфактурный и бакалейный товары. Щепной товаръ.
сл. Красноженова	125.000	30 апр.—6 мая.	Скоть, лошади, сырье. Предметы мелочного торга.
сл. Ново-Вѣлая	30.000	15—21 августа.	
сл. Пасѣкова	20.000	14—20 сентября.	Скоть, лошади. Мануфактурный и бакалейный товары.
сл. Смагльевка	200.000	29 июня—5 июля.	

Мѣсто нахождения.	Приблизительные размеры оборотовъ (въ рубляхъ).	Продолжительность ярмарки.	Предметы торга.
сл. Твердохлѣбова	25.000	17—23 марта.	Скотъ. Предметы крестьянскаго торга.
сл. Хрещатая	15.000	Черезъ нед. послѣ Троицы, седми.	Скотъ, лошади.
сл. Ширяева	50.000	6—12 мая.	Скотъ, лошади, сырье. Мануфактурный и бакалейный товары.
Тамъ же	15.000	6—12 декабря.	Скотъ, кожи, шерсть; хлѣбъ.
<i>Валуйскій уѣздъ.</i> г. Валуйки	75.000	14—20 сентября.	Скотъ, лошади. Битая птица. Предметы мелочного торга.
сл. Войделевка	20.000	Въ Преполовение, семидневная.	Скотъ, лошади. Селхоз. предметы.
сл. Красная	40.000	На 2-ой нед. Вел. поста, седми.	Скотъ, лошади, шерсть, сырыя кожи. Мануфактурные, бакалейно-колоніальные и галантерейные товары. Предметы сел.-хоз. обихода.
Тамъ же	40.000	На Пасхѣ, семидневная.	
Тамъ же	55.000	24—30 июня.	
Тамъ же	60.000	8—4 ноября.	Скотъ, кожи, хлѣбъ. Предметы мелочного торга.
сл. Троицкая	25.000	6—12 января.	
Тамъ же	20.000	Въ четвергъ на маслян., седми.	Скотъ, лошади. Мануфактурный, кожевенный и желѣзный товары.
Тамъ же	10.000	Въ Вербное воскр., семидневная.	
Тамъ же	15.000	Въ Троицу, семидневная.	
Тамъ же	18.000	22—28 октября.	Скотъ, сырье. Кожевенный, мануфактурный, колоніально-бакалейные товары. Предметы крестьянскаго хозяйства.
сл. Уразова	25.500	23—29 апрѣля.	
Тамъ же	100.000	Въ 9-ю пятницу по Пасхѣ, седми.	
Тамъ же	90.000	9—15 мая, седми.	
Воронежская губ.			
г. Воронежъ	150.000—200.000	5—10 мая.	Лошади, скотъ; мануфактурные и бакалейные товары.
г. Бирючь	10.000	1—7 января.	
Тамъ же	14.000	23—29 апрѣля.	
<i>Воронежскій уѣздъ.</i> с. Московское	40.000	9—15 марта.	Лошади, кр. и мелк. рог. скотъ; кожевенные мануфактурные и бакалейные товары.
Томлевскій монастырь, Ильинская	60.000	29 июня—7 августа.	

Мѣсто нахождения.	Приблизительные размеры оборотовъ (въ рубляхъ).	Продолжительность ярмарки.	Предметы торга.
<i>Задонскій уѣздъ.</i> г. Задонскъ	25.000	21 мая.	Скотъ, лошади. Мануфактурные, бакалейные и мелочные товары.
<i>Землянскій уѣздъ.</i> г. Землянскъ	200.000	19—28 января.	
с. Большая Поляна	20.000	8—17 июля.	Скотъ, лошади. Предметы мелочного торга.
с. Долгута	150.000	20—29 июля.	
с. Касторное	240.000	4—15 февраля.	Скотъ, овцы, мануфактурные, бакалейные, желѣзные и галантерейные товары.
Тамъ же	280.000	1—8 августа.	
Тамъ же	40.000	15—26 августа.	
<i>Коротоякскій уѣздъ.</i> сл. Рѣшьева	30.000	25—31 марта.	Скотъ, лошади. Предметы мелочного торга.
Тамъ же	20.000	29 июня—5 июля.	
<i>Нижнедѣвицкій уѣздъ.</i> г. Нижнедѣвицкъ	70.000	15—21 февраля.	Скотъ, лошади. Мануфактурные, бакалейные, галантерейные и колоніальные товары. Селхоз. орудія. Щепной и желѣзные товары. Предметы крестьянскаго обихода.
Тамъ же	20.000	6—12 мая.	
Тамъ же	20.000	1—7 октября.	
Тамъ же	85.000	10—16 декабря.	
с. Россошки	25.000	5—11 октября.	Скотъ, лошади, сырье. Предметы мелочного торга.
<i>Новохоперскій уѣздъ.</i> с. Ильмень	25.000	17—23 марта.	Скотъ, лошади. Мануфактурные и бакалейные товары.
сл. Красная	20.000	1—7 марта.	Скотъ, кожи, шерсть, товары мелочного торга, щепной товаръ.
Тамъ же	30.000	1—7 октября.	
с. Троицкое	15.000	9—15 марта.	Скотъ. Предметы крестьянскаго хозяйства.
сл. Макашевка	15.000	1—7 марта.	Скотъ. Щепной товаръ. Красный и желѣзный товаръ.
<i>Острогожскій уѣздъ.</i> сл. Коденцова	60.000	25—31 марта.	Скотъ, лошади. Мануфактурные и бакалейные товары. Предметы крестьянскаго обихода.

Мѣсто нахождения.	Приблизительные размеры оборотовъ (въ рубляхъ).	Продолжительность ярмарки.	Предметы торга.
сл. Николаевка . . .	20.000	1—7 марта.	Скотъ. Предметы мелочного торга.
сл. Ровенки	25.000	12—18 февраля.	Скотъ, лошади, овцы. Продукты птицеводства. Мануфактурные, желѣзные, бакалейные товары.
Тамъ же	30.000	6—12 декабря.	
сл. Россoshки	60.000	Въ Вознесеніе.	
Тамъ же	40.000	20—26 іюля.	
Тамъ же	50.000	30 янв.—5 февр.	
Тамъ же	200.000	14—20 сентября.	
сл. Сагуны	20.000	2—8 февраля.	
Тамъ же	18.000	На Өоминой недѣлѣ, семидневная.	
Тамъ же	30.000	26 сент.—2 окт.	
сл. Ольховатка	20.000	Въ Вербное воскр., семидневная.	
Тамъ же	40.000	6—12 августа.	
Тамъ же	70.000	21—27 ноября.	
<i>Павловскій уездъ.</i>			
г. Павловскъ	65.000	3—10 іюля.	Лошади, скотъ. Мануфактурные, бакалейные и галантерейные товары.
Тамъ же	60.000	24—31 августа.	
Тамъ же	65.000	17—24 октября.	
с. Верхній Мамонъ	20.000	На 4-ой нед. Вел. поста, восьмидн.	Скотъ, лошади. Мука. Предметы крестьянскаго торга. Сел.-хоз. орудія.
сл. Лосева	35.000	9—16 марта.	
с. Нижній Мамонъ	20.000	Въ 10-ю пятн. по Пасхѣ, восьмидн.	Скотъ. Предметы крестьянскаго торга.
сл. Петровка	18.000	27 дек.—1 января.	
<i>Вятская губ.</i>			Лошади, кубовая и анилиновая краски, мануфактурные, бакалейные и скобяные товары, ленъ, кудель, пряжа, мѣха, желѣзо.
г. Вятка: 1) Алексѣевская	800.000	1—20 марта.	
2) Петропавловская	50.000	1—30 іюня.	
г. Яранскъ	30.000	24—30 сентября.	

Мѣсто нахождения.	Приблизительные размеры оборотовъ (въ рубляхъ).	Продолжительность ярмарки.	Предметы торга.	
<i>Гродненская губ.</i>				
г. Вѣлостокъ	500.000	1) 14—16 января; 2) 16—18 марта; 3) 23—25 іюня; 4) 15—18 августа; 5) 26—27 сентября; 6) 24—26 ноября.	Лошади, скотъ; сел.-хоз. продукты; холстъ; телѣги; бороны; мануфактурные и кожевенные товары.	
г. Мариуполь	30.000	Въ Троицу, шестидневная.		
г. Новомосковскъ	50.000	14—19 февраля.		
Тамъ же	40.000	2—7 сентября.		
г. Павлоградъ	75.000	16—21 февраля.		
Тамъ же	140.000	19—24 мая.		
Тамъ же	175.000	16—21 іюля.		
Тамъ же	160.000	17—22 сентября.		
<i>Донская область.</i>				
<i>1-й Донской округъ.</i>				
ст. Баклановская	25.000	Въ Вербную недѣлю, 2 дня.	Лошади, скотъ; мануфактурные, кожевенные и галантерейные товары. Предметы крестьянскаго торга. Сел.-хоз. орудія; хлѣбъ.	
хут. Большой, Маринской ст.	15.000	17—19 марта.		
хут. Базки, Усть-Быстрин. ст.	10.000	Въ воскресенье на 5 нед. Вел. поста, 3 дня.		
хут. Грушевскій, Верх. Кундрюч. ст.	8.000	1—3 августа.		
ст. Ермаковская	120.000	6—8 апрѣля.		
Тамъ же	25.000	12—14 сентября.		
ст. Екатериновская	100.000	За 5 дней до Вознесенія, 3 дня.		
сл. Ильинка	90.000	25—27 марта.		
Тамъ же	400.000	9—11 мая.		
Тамъ же	150.000	8—10 іюля.		
сл. Мартыновка	250.000	За 5 дней до Троицы, 3 дня.		
Тамъ же	120.000	10—12 августа.		
Тамъ же	200.000	26—28 сентября.		
ст. Мелиховская	15.000	7—9 октября.		
хут. Новорассошинскій	10.000	29 іюня—1 іюля.		

Скотъ, лошади, овцы, шерсть, сырая кожа, хлѣбъ; мануфактурные, бакалейные, галантерейные, скобяной, щепной, лѣсные товары; посуда; сапожный товаръ, обувь; предметы сельского хозяйства и мелочного торга.

Мѣсто нахождения.	Приблизительные размеры оборотовъ (въ рубляхъ).	Продолжительность ярмарки.	Предметы торга.
ст. Нижне-Курмо-ярская	75.000	23—25 апрѣля.	Скотъ, лошади, овцы, шерсть, сырая кожа, хлѣбъ; мануфактурные, бакалейные, галантерейные, скобяной, щепной, лѣсные товары; посуда; сапожный товаръ, обувь; предметы сельскаго хозяйства и мелочного торга.
ст. Николаевская	15.000	9—11 марта.	
сл. Орловка	90.000	На 1-й день Пасхи, 3 дня.	
Тамъ же	80.000	За 5 дней до Вознесенія, 3 дня.	
Тамъ же	25.000	15—17 іюля.	
ст. Раздорская	150.000	15—17 августа.	
Тамъ же	20.000	26—28 сентября.	
ст. Цимлянская	40.000	На 4-й нед. Вел. поста, 3 дня.	
Тамъ же	35.000	1—3 августа.	
Тамъ же	20.000	22—24 октября.	
хут. Чекаловъ	240.000	Въ четв. на Пасхѣ, 3 дня.	
хут. Чудьдѣевъ	25.000	29 іюня—1 іюля.	
<i>2-й Донской округъ.</i>			
хут. Верхне-Бузиновскій	30.000	3—5 января.	
ст. Верхне-Курмо-ярская	40.000	24—26 іюля.	
Тамъ же	10.000	8—10 сентября.	
сл. Громославская	70.000	10—12 апрѣля.	
Тамъ же	75.000	15—17 іюня.	
ст. Голубинская	35.000	4—6 мая.	
ст. Иловинская	25.000	9—11 марта.	
Тамъ же	30.000	24—26 августа.	
сл. Карповка	500.000	18—20 апрѣля.	
Тамъ же	600.000	24—26 іюня.	
ст. Кагальницкая	—	12—14 апрѣля.	
сл. Калачево-Куртлакская	15.000	29—31 августа.	
хут. Калачъ	12.000	6—8 декабря.	
ст. Нижне-Чирская	50.000	20—22 января.	
Тамъ же	75.000	12—14 сентября.	
ст. Новогригорьевская	40.000	24—26 февраля.	
хут. Обливскій	100.000	4—6 іюля.	
Тамъ же	80.000	25—27 января.	

Мѣсто нахождения.	Приблизительные размеры оборотовъ (въ рубляхъ).	Продолжительность ярмарки.	Предметы торга.
ст. Потемкинская	30.000	1—3 марта.	Скотъ, лошади, овцы, шерсть, сырая кожа, хлѣбъ; мануфактурные, бакалейные, галантерейные, скобяной, щепной, лѣсные товары; посуда; сапожный товаръ, обувь; предметы сельскаго хозяйства и мелочного торга.
ст. Сиротинская	40.000	10—12 августа.	
ст. Чернышевская	60.000	24—26 февраля.	
Тамъ же	30.000	27—29 сентября.	
хут. Ширяйскій	85.000	8—10 іюня.	
<i>Донецкій округъ.</i>			
хут. Аникинъ	10.000	За 5 дней до Вознесенія, 3 дня.	
хут. Боковъ	20.000	20—22 марта.	
сл. Вольшинская	20.000	За 5 дней до Вербной, 3 дня.	
ст. Владимірская	30.000	Въ понед. на Пасхѣ, 3 дня.	
сл. Верхне-Макѣевская	200.000	17—19 апрѣля.	
Тамъ же	15.000	8—10 октября.	
ст. Вешинская	60.000	Въ Троицу, 3 дня.	
ст. Еланская	50.000	18—20 февраля.	
стан. Каменская	100.000	24—26 сентября.	
сл. Криворожье	200.000	За 5 дней до Троицы, недѣльная.	
ст. Казанская	150.000	24—30 іюня.	
сл. Колодезь	20.000	10—12 августа.	
ст. Луганская	50.000	24—26 августа.	
ст. Мигулинская	7.000	15—17 января.	
сл. Маньковъ-Калитвенская	35.000	Въ Вербную недѣлю, 3 дня.	
Тамъ же	110.000	За 5 дней до Вознесенія, 3 дня.	
сл. Маньково-Березовская	100.000	Въ суб. на 5-й нед. Вел. поста, трехдневная.	
хут. Мѣшковъ	9.000	6—8 апрѣля.	
сл. Молчевская	15.000	За 5 дней до Преполовенія, 3 дня.	
сл. Машлыкина	15.000	19—21 апрѣля.	
ст. Митякинская	150.000	Во вторникъ на 9-й нед. по Пасхѣ, 3 дня.	

Мѣсто нахождения.	Приблизительные размеры оборотовъ (въ рубляхъ).	Продолжительность ярмарки.	Предметы торга.
хут. Пиховкинъ . . .	15.000	20—22 марта.	Скотъ, лошади, овцы, шерсть, сырая кожи, хлѣбъ; [мануфактурные, бакалейные, галантерейные, скобяной, мануфактурные, бакалейные, галантерейные, скобяной, ценной, лѣсные товары; посуда; сапожный товаръ, обувь; предметы сельского хозяйства и мелочного торга.
сл. Тарасовка . . .	10.000	Въ воскресенье на Фоминой, 3 дня.	
хут. Тиховскій . . .	8.000	9—11 марта.	
хут. Шумилинскій . . .	70.000	14—16 февраля.	
Тамъ же	400.000	28—30 апрѣля.	
<i>Ростовскій округъ.</i>			
г. Ростовъ	150.000	За 5 дней до Вознесенія, 3 дня.	
пос. Азовъ	60.000	9—11 сентября.	
сл. Александровка . . .	20.000	На 3-й недѣль по Пасхѣ, 3 дня.	
сл. Ильинка	25.000	30 авг.—1 сент.	
сл. Кагальникъ	20.000	Въ среду на 5-й нед. Велик. поста, 3 дня.	
Тамъ же	10.000	За недѣлю до Троицы, 3 дня.	
Тамъ же	25.000	20—22 сентября.	
<i>Сальскій округъ.</i>			
ст. Атаманская	40.000	9—11 марта.	
сл. Верхне-Себряковка	100.000	Въ 9-ю пятницу по Пасхѣ, 5 дней.	
ст. Великокняжеская	200.000	Въ пятницу на Пасхѣ, 5 дней.	
Тамъ же	150.000	29—31 августа.	
ст. Граббевская	50.000	23—25 апрѣля.	
хут. Зундовскій	70.000	17—19 марта.	
посел. Манычско-Грузной	10.000	6—8 августа.	
<i>Таганрогскій округъ.</i>			
г. Таганрогъ	200.000	30 апрѣля—2 мая.	
Тамъ же	100.000	1—20 августа.	
сл. Амвросіевка	20.000	На 4-й день Пасхи, 3 дня.	
Тамъ же	40.000	23—25 июня.	
Тамъ же	10.000	28—30 июля.	

Мѣсто нахождения.	Приблизительные размеры оборотовъ (въ рубляхъ).	Продолжительность ярмарки.	Предметы торга.
сл. Больше-Крѣпкая	15.000	20—22 марта.	Скотъ, лошади, овцы, шерсть, сырая кожи, хлѣбъ; мануфактурные, бакалейные, галантерейные, скобяной, мануфактурные, бакалейные, галантерейные, скобяной, ценной, лѣсные товары; посуда; сапожный товаръ, обувь; предметы сельского хозяйства и мелочного торга.
Тамъ же	10.000	26—28 сентября.	
сл. Голодаевка	20.000	Въ суб. на 5-й нед. Вел. поста, 3 дня.	
Тамъ же	15.000	За 10 дней до Вознесенія, 3 дня.	
Тамъ же	20.000	29—31 августа.	
сл. Дьякова	20.000	Въ Вербное, 3 дня.	
Тамъ же	300.000	15—17 июня.	
пос. Должано-Орловскій	15.000	23—25 апрѣля.	
Тамъ же	7.000	24—26 июня.	
сл. Екатериновка	25.000	На 3-й день Пасхи, 2 дня.	
сл. Зуевка	10.000	На 2-й день Пасхи, 3 дня.	
сл. Криничная	9.000	28 февраля, 2 дня.	
с. Ряженое	30.000	16—18 апрѣля.	
сл. Ровеньки	150.000	28—30 апрѣля.	
Тамъ же	600.000	5—7 июля.	
сл. Федоровка	15.000	За 4 дня до Вознесенія, 3 дня.	
<i>Усть-Медвѣдирскій округъ.</i>			
ст. Арчадинская	30.000	29 июня—1 июля.	
Тамъ же	10.000	15—17 августа.	
хут. Большой	7.000	15—17 февраля.	
ст. Глазуновская	6.000	14—16 марта.	
Тамъ же	30.000	1—3 октября.	
сл. Гуляевка	90.000	16—18 апрѣля.	
Тамъ же	200.000	23—25 апрѣля.	
Тамъ же	50.000	19—21 августа.	
ст. Клѣтская	60.000	18—20 января.	
Тамъ же	20.000	6—8 сентября.	
ст. Краснокутская	150.000	Въ 10-ю пятницу по Пасхѣ, 3 дня.	
Тамъ же	20.000	14—16 сентября.	
сл. Михайловка	30.000	9—11 марта.	
Тамъ же	100.000	14—16 сентября.	
Тамъ же	40.000	6—8 декабря.	

Мѣсто нахождения.	Приблизительные размеры оборотовъ (въ рубляхъ).	Продолжительность ярмарки.	Предметы торга.
ст. Ново-Александровская	100.000	15—17 августа.	Скотъ, лошади, овцы, шерсть, сырая кожи, хлѣбъ; мануфактурные, бакалейные, галантерейные, скобяной, щепной, льенные товары; посуда; сапожный товаръ, обувь; предметы сельского хозяйства и мелочного торга.
ст. Перекопская	11.000	17—19 февраля.	
ст. Распопинская	12.000	30 янв.—1 февраля.	
Тамъ же	190.000	17—23 июля.	
сл. Сидоры	50.000	12—14 июля.	
ст. Усть-Медвѣдицкая	30.000	6—8 января.	
Тамъ же	40.000	6—8 августа.	
ст. Усть-Хоперская	150.000	1—3 мая.	
сл. Чистякова	10.000	10—12 февраля.	
Тамъ же	25.000	10—12 мая.	
хут. Фроловъ	30.000	2—4 февраля.	
Тамъ же	80.000	8—10 сентября.	
<i>Хоперскій округъ.</i>			
ст. Алексѣевская	80.000	3—5 августа.	
ст. Арженовская	50.000	20—23 июля.	
Тамъ же	150.000	5—7 сентября.	
ст. Добринская	200.000	20—22 июня.	
хут. Ежовъ	40.000	15—20 июля.	
хут. Зубриловскій	50.000	25—27 января.	
ст. Кумылженская	14.000	17—19 февраля.	
хут. Круглый	15.000	23—25 апрѣля.	
хут. Крутинскій	10.000	29—31 августа.	
ст. Луковская	25.000	22—24 февраля.	
хут. Лобачевъ	40.000	9—11 марта.	
ст. Михайловская	10.000	5—7 марта.	
хут. Нежаевъ	10.000	15—17 марта.	
хут. Привокзальный	12.000	Въ Вознесеніе, 3 дня.	
ст. Преображенская	15.000	1—3 марта.	
ст. Правоторовская	15.000	19—21 февраля.	
сл. Семеновка	40.000	19—21 февраля.	
хут. Сычевскій	12.000	1—3 мая.	
ст. Тишанская	20.000	Въ 9-ю пятницу по Пасхѣ, 3 дня.	
Тамъ же	16.000	1—3 марта.	

Мѣсто нахождения.	Приблизительные размеры оборотовъ (въ рубляхъ).	Продолжительность ярмарки.	Предметы торга.
ст. Урюпинская	70.000	1—3 марта.	Скотъ, лошади, овцы, шерсть, сырая кожи, хлѣбъ; мануфактурные, бакалейные, галантерейные, скобяной, щепной, льенные товары; посуда; сапожный товаръ, обувь; предметы сельского хозяйства и мелочного торга.
Тамъ же	600.000	10—12 сентября.	
хут. Упорниковъ	10.000	23—25 апрѣля.	
ст. Филоновская	130.000	26—28 февраля.	
Тамъ же	115.000	За 7 дней до Троицы, 3 дня.	
Тамъ же	40.000	25—27 октября.	
хут. Шарашкинъ	180.000	5—7 мая.	
<i>Черкасскій округъ.</i>			
г. Новочеркасскъ	25.000	7—9 сентября.	
Тамъ же	150.000	За 10 дней до Троицы, 3 дня.	
г. Александровскъ	200.000	25—27 августа.	
ст. Багаевская	25.000	29—31 августа.	
хут. Веселый	52.000	18—20 октября.	
сл. Гуляй-Борисовская	43.000	22—24 июня.	
ст. Егорлыкская	13.000	7—9 мая.	
Тамъ же	8.000	24—26 сентября.	
ст. Кагальницкая	15.000	1—3 октября.	
ст. Манычская	25.000	25—27 октября.	
сл. Манычско-Балабинская	10.000	2—4 февраля.	
ст. Мечетинская	27.000	Въ Вербную недѣлю, трехдневная.	
сл. Сулиновка	40.000	На 5 нед. Великаго поста, трехдневная.	
<i>Екатеринославская губ.</i>			
г. Екатеринославъ	—	24—29 июня.	
Александровскъ	50.000	2—15 февраля.	
Тамъ же	200.000	6—15 августа.	
г. Бахмутъ	100.000	18—23 июня.	
Тамъ же	80.000	2—7 сентября.	
Лошади, скотъ. Лошади, скотъ; мануфактурный и галантерейный товары; машины и орудія; предметы домашнего хозяйства.			

Мѣсто нахождения.	Приблизительные размеры оборотовъ (въ рубляхъ).	Продолжительность ярмарки.	Предметы торга.
Казанская губ. г. Казань — весенняя биржа Булака	500.000	1 мая—1 июня.	Въ оптовой торговлѣ посуда; въ розничной: мануфактурные, галантерейные товары, золотыя, серебряныя, кустарныя, скобяныя издѣлія, глиняная и стеклянная посуда.
г. Козмодемьянскъ-Козмодемьянская лѣсная ярмарка .	3—3½ милл.	июнь—июль.	Плотовый лѣсъ.
<i>Чистопольскій уѣздъ.</i> сл. Черемухова	40.000	29—31 августа.	Бакалейные и галантерейные товары, кустарныя издѣлія; скоть.
Старо - Шешминскій	—	6—8 декабря.	
с. Богородское	—	25 авг.—1 сент.	
с. Саврушны	—	8—10 сентября.	
<i>Свияжскій уѣздъ.</i> с. Ѳедоровское	—	19—21 мая.	
Калужская губ. г. Медынь	30.000	8—10 июля.	Скоть, лошади; предметы крестьянскаго торга.
г. Мещовскъ	30.000	23 апрѣля.	Лошади, скоть; мануфактурные, кожевенные, скобяные, шорные товары.
г. Перемышль	40.000	15 сентября.	Скоть, сырье, хлѣбъ; мануфактурные, кожевенные и галантерейные товары.
г. Сухиничи	20.000	29 мая.	Лошади, скоть; мануфактурные и галантерейные товары.
Тамъ же	25.000	14—20 сентября.	
г. Таруса: 1. Никольская	25.000	9 мая.	Лошади, скоть, сырье; мануфактурные, кожевенные, скобяные, галантерейные, шорные товары; предметы крестьянскаго обихода.
2. Петровская	30.000	29 июня—2 июля.	
3. Покровская	20.000	1—5 октября.	

Мѣсто нахождения.	Приблизительные размеры оборотовъ (въ рубляхъ).	Продолжительность ярмарки.	Предметы торга.
Кіевская губ. <i>г. Кіевъ:</i> Срѣтенская - Контрактная	Оборотъ въ наличномъ товарѣ до 5 милл.	2 февр.—1 марта.	Мануфактурные, бакалейные, галантерейные товары; срочныя сдѣлки на сахаръ, лѣсъ; сѣмя, на покупку земли и городскихъ имуществъ.
Сборная	500.000	Въ концѣ 1-й нед. Великаго поста.	Лошади, скоть, щепной, гончарный, шорный товары, одежда.
Никольская	400.000	9—16 мая.	Скоть, лошади, щепной товаръ; земледѣльческія орудія; крестьянская одежда.
Петропавловская	400.000	27—29 июня.	
Успенская	600.000	—	
Троицкая	—	—	
<i>Васильковскій уѣздъ.</i> г. Васильковъ	35.000	1 августа.	Скоть, лошади, шерсть, кожи, овчины; мануфактурные, бакалейные, галантерейные товары; сапожный товаръ; сел.-хоз. орудія; щепной, скобяной товары.
м. Бѣлая Церковь	40.000	29 июня.	
м. Фастово	70.000	На 3-й день Троицы.	
<i>Кіевскій уѣздъ.</i> м. Ясногородка	10.000	Въ Троицу.	Скоть.
<i>Каневскій уѣздъ.</i> м. Потокъ	25.000	21—29 июня.	Скоть, лошади; мануфактурные и бакалейно-колоніальные товары.
с. Степанцы	40.000	15 августа.	Скоть, лошади; предметы крестьянскаго хозяйства; мануфактурные, скобяные, кожевенные товары; сел.-хоз. орудія.
<i>Радомысльскій уѣздъ.</i> г. Радомысль	50.000	На 3-й день Троицы.	Скоть, лошади; сел.-хоз. орудія.
м. Брусилловъ	35.000	15 августа.	Скоть, лошади; мануфактурный товаръ; предметы крестьянскаго обихода.
м. Коростышево	20.000	30 июня.	
м. Чернобыль	18.000	20 июля.	

Мѣсто нахождения.	Приблизительные размеры оборотовъ (въ рубляхъ).	Продолжительность ярмарки.	Предметы торга.
<i>Скви́рскій уѣздъ.</i> г. Сквирь	60.000	По понед. чрезъ кажд. 2 недѣли.	Скотъ, лошади; ману- фактурный, кожевенный, скобяной, бакалейный и галантерейный товары.
<i>Таращанскій уѣздъ.</i> г. Тараща	20.000	15—22 августа.	Лошади, скотъ, сырье; мануфактурные, бака- лейные, галантерейные, кожевенные и желѣзные товары.
<i>Уманскій уѣздъ.</i> г. Умань	30.000	По вторн. чрезъ кажд. 2 недѣли.	Скотъ, предметы ме- лочного торга.
с. Маныковка	20.000	29 июня.	
м. Дубово	30.000	По четверг. еже- недѣльно.	
м. Торговицы	18.000	По воскр. чрезъ кажд. 2 недѣли.	
<i>Черкасскій уѣздъ.</i> м. Смѣла	18.000	10 августа.	Скотъ, лошади, сырье, шерсть, хлѣбъ.
Костромская губ.			
г. Кострома:			
Девятая	180.000— 200.000	21 день, съ 9-й нед. по Пасхѣ по 12 нед. включительно.	Мануфактурные, галан- терейные и бакалейные товары.
Федоровская	120.000	14—17 марта.	Ленъ, лошади; ману- фактура и крестьянскіе товары.
<i>Варнавинскій уѣздъ.</i>			
с. Урень-Трехсвят- ское	100.000	1—9 января.	Пушнина, дичь, рыба, скотъ, мясо; щепной и ко- жевенный товары; ману- фактура и бакалея.
Тамъ же	80.000	24—30 января.	
Тамъ же	120.000	1—8 декабря.	
<i>Кинешмскій уѣздъ.</i>			
г. Кинешма—Кре- стовоздвиженская.	100.000— 120.000	14—28 сентября.	Мануфактурные, галан- терейные и бакалейные товары.

Мѣсто нахождения.	Приблизительные размеры оборотовъ (въ рубляхъ).	Продолжительность ярмарки.	Предметы торга.
<i>Кологривскій уѣздъ.</i> г. Кологривъ	15.000	Въ 9 пятн. по Пас- хѣ, трехдневная. 25—27 июля.	Скотъ, лошади; пред- меты крестьянскаго оби- хода.
пос. Парфентьевъ	15.000		
<i>Макарьевскій уѣздъ.</i>			
г. Макарьевъ	✓ 100.000	13—24 января.	Лошади, скотъ, сырье; мануфактурные, бака- лейные, галантерейные товары; ленъ, желѣзные пальцы; сел.-хоз. сѣмена; ленъ, кудель; топленое масло.
Тамъ же	50.000	17—28 марта.	
Тамъ же	40.000	17—28 июля.	
<i>Нерехтскій уѣздъ.</i>			
г. Нерехта	10.000	1—3 мая.	Предметы мелочного торга; скотъ.
Тамъ же	10.000	22—24 июня.	
Курская губ.			
г. Курскъ, корен- ная ярмарка	800.000	—	Лошади, кр. рог. скотъ; мануфактурные и коже- венные товары.
<i>Бѣлгородскій уѣздъ.</i>			
г. Бѣлгородъ	—	29 апр.—6 мая.	Лошади, скотъ; ману- фактурные, бакалейные и галантерейные товары.
с. Сабынино	18.000	9—15 марта.	
Тамъ же	13.000	23—29 апрѣля.	
Тамъ же	22.000	15—21 сентября.	
Тамъ же	16.000	26 сент.—4 окт.	
с. Устинка	9.000	1—10 мая.	
<i>Грайворонскій уѣздъ.</i>			
г. Грайворонъ	35.000	На 5-й нед. Велик. поста, десятидневн.	Лошади, скотъ.
Тамъ же	40.000	6—10 мая.	
Тамъ же	37.000	Въ 10-ю пятн. по Пасхѣ, пятидневн.	
Тамъ же	39.000	29 авг.—1 сент.	
Тамъ же	—	29 сент.—1 окт.	
сл. Борисовка	13.000	Въ Вербное воскр. четырёхдневная.	
Тамъ же	9.000	24—27 июня.	

Мѣсто нахождения.	Приблизительные размеры оборотовъ (въ рубляхъ).	Продолжительность ярмарки.	Предметы торга.
сл. Ракитная . . .	12.000	Въ маѣ.	Лошади, скоть; предметы мелочного торга.
Тамъ же	10.000	20—23 июля.	
<i>Дмитріевскій уездъ.</i>			
г. Дмитріевъ . . .	15.000	15—18 августа.	Лошади, скоть; хлѣбъ; бакалейный и галантерейный товары.
<i>Новооскольскій уездъ.</i>			
г. Новый Осколь .	80.000	2—5 февраля.	Лошади, скоть, сырье; хлѣбъ; красный товаръ, бакалея; сел.-хоз. орудія; продукты птицеводства; кустарныя издѣлія; желѣзные и щепной товары.
Тамъ же	80.000	24—27 апрѣля.	
Тамъ же	80.000	Въ Петровъ постъ, четырехдневная.	
Тамъ же	90.000	6—9 августа.	
Тамъ же	100.000	19—22 сентября.	
<i>Обоянскій уездъ.</i>			
г. Обоянь	80.000	На масланицѣ, четырехдневная.	Лошади, скоть; хлѣбъ; мануфактурные, кожевенные, бакалейно-колоніальные, галантерейные товары; предметы крестьянскаго торга.
Тамъ же	—	На 4-й нед. по Пасхѣ, 4 дня.	
с. Михайловка . .	10.000	На Пасхѣ.	
сл. Обуховка . . .	10.000	29 іюня—2 іюля.	Лошади, скоть; мелочной торгъ.
Тамъ же	15.000	14—17 сентября.	Лошади, скоть; хлѣбъ; красный и сапожный товары.
Тамъ же	15.000	21—24 ноября.	
сл. Орликъ	10.000	28—31 октября.	Скотъ, лошади; продукты птицеводства; шерсть, кожи; предметы мелочного торга.
Тамъ же	15.000	6—9 декабря.	
<i>Путимельскій уездъ.</i>			
с. Большая Неплюевка	15.000	Въ 9 пятн. по Пасхѣ, 3 дня.	Скотъ, лошади; сел.-хоз. орудія; предметы крестьянскаго обихода.
Тамъ же	20.000	15—17 августа.	
Тамъ же	20.000	1—3 ноября.	Скотъ, лошади, шерсть, сырье, хлѣбъ; мелочные товары.
Тамъ же	20.000		Скотъ, шерсть, сырье, мясо; кожевенный и мануфактурный товары.

Мѣсто нахождения.	Приблизительные размеры оборотовъ (въ рубляхъ).	Продолжительность ярмарки.	Предметы торга.
<i>Рыльскій уездъ.</i>			
г. Рыльскъ	25.000	Въ 9 пятн. по Пасхѣ, 3 дня.	Скотъ, лошади; предметы крестьянскаго обихода.
Тамъ же	20.000	8—10 іюля.	
с. Амоль	20.000	24—26 ноября.	Скотъ; продукты птицеводства; мелочной торгъ.
сл. Великомихайловка	30.000	На сплошной нед.	Скотъ, лошади, кожи, шерсть; продукты птицеводства; мануфактурные, бакалейные и галантерейные товары.
Тамъ же	25.000	Въ Преполовеніе, трехдневная.	
Тамъ же	25.000	Въ Вознесеніе, трехдневная.	
Тамъ же	10.000	24—26 іюня.	
Тамъ же	30.000	6—8 сентября.	
Тамъ же	12.000	8—10 ноября.	
с. Корижъ	15.000	15—17 августа.	Скотъ, лошади, хлѣбъ, птица; предметы мелочного торга.
Тамъ же	18.000	26—28 октября.	
с. Королево	50.000	21—23 мая.	Скотъ, лошади, сырье; хлѣбъ, птица; мануфактурные, скобяные, кожевенные товары; предметы сел.-хоз. обихода.
Тамъ же	50.000	1—3 августа.	
Тамъ же	45.000	13—15 декабря.	
с. Слагость	40.000	20—22 іюля.	Скотъ, лошади, сырье, хлѣбъ; красный, кожевенный, желѣзные товары.
Тамъ же	35.000	8—10 сентября.	
с. Тетино	23.000	23—25 апрѣля.	Скотъ, лошади; мануфактурный, кожевенный, бакалейный товары; лѣсные и желѣзные издѣлія.
Тамъ же	15.000	1—3 октября.	
сл. Троицкая . . .	20.000	Въ Троицу, 3 дня.	Скотъ, лошади; предметы мелочного торга.
Тамъ же	15.000	14—16 сентября.	
<i>Суджанскій уездъ.</i>			
г. Суджа	30.000	На сплошной нед., трехдневная.	Скотъ, лошади, шерсть, хлѣбъ; земледѣльческія орудія; красный, скобяной, щепной, кожевенный товары.
Тамъ же	40.000	23—25 апрѣля.	
Тамъ же	25.000	29 іюня—1 іюля.	
Тамъ же	20.000	1—3 октября.	
сл. Бѣлая	40.000	На Өоминой нед., трехдневная.	Скотъ, лошади; продукты птицеводства; земледѣльческія орудія; мануфактурные, бакалейные и галантерейные товары; лѣсные и желѣзные издѣлія.
Тамъ же	50.000	На 10-й нед. по Пасхѣ, трехдневная.	
Тамъ же	40.000	18—20 августа.	
Тамъ же	60.000	26—28 октября.	

Мѣсто нахождения.	Приблизительные размеры оборотовъ (въ рубляхъ).	Продолжительность ярмарки.	Предметы торга.
<i>Старооскольскій уездъ.</i>			
г. Старый Осколь.	55.000	30 янв.—5 февр.	Лошади, скоть. Товары: коженный, мануфактурный, скобяной, шорный, щепной, галантерейный. Продукты птицеводства: яйца, пухъ, перо.
Тамъ же	20.000	Въ 5-е воскр. по Пасхѣ, седмиц. 8—14 июля.	
Тамъ же	25.000		
Тамъ же	12.000	15—21 августа.	
<i>Корожанскій уездъ.</i>			
сл. Коренекъ	85.000	На 1-ой нед. Вел. поста, недѣльная.	Лошади, скоть; предметы сел.-хоз. обихода.
<i>Фатежскій уездъ.</i>			
г. Фатежь	60.000	8—10 мая.	Лошади, скоть. Скобяные, мануфактурные, галантерейные товары. Лѣсные материалы. Иконы. Разные предметы домашнего хозяйства.
Тамъ же	75.000	29—31 августа.	
Тамъ же	80.000	30 сент.—3 окт.	
Тамъ же	60.000	5—8 декабря.	
<i>Щигровскій уездъ.</i>			
с. Даймонъ	13.000	28—30 июня.	—
Лифляндская губ.			
г. Рига:			
Ивановская	10.000	20 июня—20 июля.	Простонародная мануфактура, мелкій галантерейный товаръ, печатныя изданія для народа.
Рождественская . . .	40.000	15 дек.—15 января.	Полотно и сукно домашнего изготовления. Мануфактурные и бакалейные товары.
г. Валкъ	25.000	24—28 апрѣля.	
г. Перновъ	30.000—40.000	20 июля—10 авг.	Мануфактурный, галантерейный и скобяной товары.
г. Юрьевъ	60.000—70.000	7—28 января.	Мануфактурный и галантерейный товары, сарпинка, полотно, шорный и коженный товары, посуда.
Минская губ.			
г. Минскъ	1.000.000	27 дек.—4 янв.	Лѣсные материалы; предметы, мелочного торга.
Могилевская губ.			
г. Гомель	3.000.000	1—10 января.	Лѣсные материалы; пушной товаръ.

Мѣсто нахождения.	Приблизительные размеры оборотовъ (въ рубляхъ).	Продолжительность ярмарки.	Предметы торга.
Нижегородская губ.			
Нижегородская . . .	150—160 милл.	15 июля—15 сент.	Мануфактурные, галантерейные, бакалейные, азиатскіе товары, кожи, шерсть, пушнина, желѣзные товары.
г. Починки	10.000—15.000	На Вознесеніе, черезъ 2 недѣли.	
г. Череповецъ	15.000	23—25 сентября.	Скотъ, бакалейные и мануфактурные товары. Грибы, кожа, дичь, рыба. Плауновое сѣмя.
Олонецкая губ.			
г. Олонецъ	10.000	7—13 января.	Скотъ, лошади. Предметы мелочного торга.
Тамъ же	15.000	8—14 сентября.	
г. Лодейное Поле . . .	8.000	21—27 ноября.	Мануфактурные, галантерейные, москательные товары. Мѣдные издѣлія; посуда, хлѣбные товары, скоть, рыба, пушнина.
г. Вытегра	20.000	1—15 октября.	
Тамъ же	35.000	25 дек.—14 янв.	
Тамъ же	15.000	2—11 февраля.	
Оренбургская губ.			
г. Оренбургъ, мѣновой дворъ . . .	8.000.000	5 мѣсяцевъ, 1 июня—1 ноября.	Скотъ, лошади, верблюды, овцы, кожи, шерсть, хлопокъ, мануфактурные и бакалейные товары.
г. Орскъ, мѣновой дворъ	3.000.000	1 июня—1 окт.	
г. Верхнеуральскъ . . .	40.000	28 июня—4 июля.	Лошади, скоть, сырье, мануфактурные, бакалейные и галантерейные товары. Мука.
Тамъ же	60.000	1—7 октября.	
г. Троицкъ, мѣновой дворъ	1.000.000	1 июня—1 октября.	Скотъ, лошади, верблюды, кожи, шерсть, мануфактурные и галантерейные товары, чай, посуда, азиатскіе товары, чугуныя, мѣдныя и деревянныя издѣлія.
посел. Степной	30.000	6—9 ноября.	
Посел. Звѣрино-головскій	150.000	14—17 сентября.	Скотъ, лошади, бараны, шерсть, кожи, мануфактурные и бакалейные товары.

Мѣсто нахождения.	Приблизительные размеры оборотовъ (въ рубляхъ).	Продолжительность ярмарки.	Предметы торга.
ст. Усть-Уйская.	200.000	1—8 марта.	Скотъ, хлѣбъ, жировые товары. Мануфактурные, бакалейные и галантерейные товары.
Тамъ же	100.000	15—17 ноября.	
Орловская губ.			
<i>Дмитровский уездъ.</i>			
г. Дмитровскъ	35.000	23—25 апрѣля.	Лошади, скотъ, сырье, хлѣбъ, продукты птицеводства.
Тамъ же	40.000	21—23 мая.	
Тамъ же	25.000	22—24 октября.	
с. Волково	30.000	9—11 мая.	
с. Глоднево	20.000	Въ Троицу, 3 дня.	
с. Гнань	20.000	Въ Вознесение, 3 дня.	
с. Лужки	25.000	16—18 июня.	Мануфактурные, бакалейные и галантерейные товары.
с. Рыжково	25.000	8—10 июля.	
<i>Елецкій уездъ.</i>			
с. Тербуны	40.000	Въ Вознесенье, 2 недѣли.	Лошади, скотъ. Товары: мануфактурный, бакалейный, щепной, скобяной, кожевенный.
<i>Ливенскій уездъ.</i>			
г. Ливны 1) «Десятая»	150.000	На 10-ой нед. по Пасхѣ, седмицн.	Лошади, скотъ. Щепной товаръ, сел.-хоз. предметы.
2) Ивановская	100.000	23—29 августа.	Лошади, скотъ, сырье, шерсть. Предметы сел.-хоз. торга.
3) Никольская	200.000	1—7 декабря.	Лошади; скотъ; свинина; птица; пухъ, перо.
<i>Сѣвскій уездъ.</i>			
г. Сѣвскъ	60.000	Въ 10-ю пятн. по Пасхѣ, седмицн.	Лошади, скотъ, хлѣбъ. Землед. орудія. Мануфактурный и бакалейный товары.
Тамъ же	25.000	14—20 сентября.	Скотъ, лошади, битая птица, свинина. Кустарные издѣлія.
Тамъ же	30.000	28 окт.—3 ноября.	
посел. Комаричи	13.000	9 мая.	

Мѣсто нахождения.	Приблизительные размеры оборотовъ (въ рубляхъ).	Продолжительность ярмарки.	Предметы торга.
Пензенская губ.			
г. Пенза:			
1) Троицкая	70.000	Въ Троицу.	Мануфактурные, бакалейные, галантерейные товары. Лошади, скотъ. Землед. орудія. Кустарные издѣлія (пуховые платки).
2) Петропавловская	80.000	24—30 июня.	
г. Городище	35.000	1—3 октября.	Лошади, скотъ, хлѣбъ, шерсть. Кожевенный товаръ. Предметы мелочного торга.
г. Мокшанскъ	15.000	8—10 июля.	Лошади, скотъ, сырье, шерсть. Предметы сел.-хоз. и крестьянского обихода.
Тамъ же	10.000	20—22 июля.	
Тамъ же	10.000	8 сентября.	Скотъ, лошади. Товары: кожевенный, мануфактурный, бакалейный, скобяной, щепной. Кустарные издѣлія.
г. Наровчатъ	15.000	28—30 июня.	
Тамъ же	30.000	29—31 июля.	Скотъ, лошади. Кожевенный товаръ. Предметы мелочного торга.
Тамъ же	10.000	6—8 августа.	
г. Нижній Ломовъ	20.000	5—11 июля.	Лошади, скотъ, шерсть. Мануфактурный, галантерейный и бакалейный товары. Кустарные издѣлія.
г. Саранскъ	40.000	28 авг.—8 сент.	
г. Чембаръ	18.000	На 10-ой нед. по Пасхѣ, 3 дня.	Скотъ, лошади. Землед. орудія.
Пермская губ.			
Ирбитская	30.000.000	25 янв.—1 марта.	Пушнина, мануфактура, кожи, шерсть, желѣзо, рыба, дичь, чай, хлѣбъ.
г. Пермь	15.000	29 июня—1 июля.	Мануфактурные, бакалейные, галантерейные товары, кустарные и металлические издѣлія.
Тамъ же	22.000	22—24 сентября.	
Тамъ же	20.000	21—24 ноября.	
<i>Екатеринбургскій уездъ.</i>			
г. Екатеринбургъ:			
1) Тихвинская	300.000	16—30 июня.	Лошади (преимущественно киргизскія). Мануфактурные и бакалейные товары. Кустарные уральскія издѣлія.
2) Екатеринбургская	200.000	18—26 ноября.	

Мѣсто нахождения.	Приблизительные размеры оборотовъ (въ рубляхъ).	Продолжительность ярмарки.	Предметы торга.
Кислинскій заводъ	200.000	27—30 июня.	Лошади, скоть. Кустарныя издѣлія, мануфактурные, бакалейные и галантерейные товары. Желѣзные издѣлія.
Невьянскій заводъ	200.000	28 июня—4 июля.	
<i>Камыловскій уездъ.</i> с. Катайское . . .	15.000	6 января.	Пушнина; предметы мелочного торга.
<i>Кунгурскій уездъ.</i> с. Кунгуръ	100.000	17—20 июня.	Лошади, пенька, тельги, веревочныя издѣлія, сапожный товаръ.
Тамъ же	200.000	11—17 ноября.	Лошади, Мануфактурные и бакалейные товары, хлѣбъ, льняное сѣмя, валеная обувь.
с. Березовское . . .	30.000	Въ Вознесеніе, семидневная.	Скотъ, лошади, тельги, веревочныя издѣлія, сапожный товаръ. Предметы крестьянскаго обихода.
<i>Оханскій уездъ.</i> с. Григорьевское . .	25.000	23—28 января.	Скотъ, лошади, мясо, птица, дичь. Предметы мелочного торга.
с. Кургайское	40.000	Въ январѣ, 6-ти дневная.	Скотъ, мясо, жировые товары, дичь. Мануфактурный, бакалейный товары. Кустарныя издѣлія изъ дерева.
Нытвенскій заводъ	30.000	7—12 декабря.	Скотъ, мясо, кожи, бѣлая птица. Товары: мануфактурный, бакалейный, галантерейный. Кустарныя издѣлія.
Очарскій заводъ . . .	35.000	5—7 января.	
Тамъ же	50.000	3—9 ноября.	Лошади, скоть. Предметы крестьянск. торга.
с. Сепычевское . . .	250.000	6—12 августа.	
с. Черновское	11.000	20—25 марта.	Лошади, скоть. Кожевенный товаръ, обувь. Предметы мелочн. торга.
Тамъ же	30.000	15—20 июля.	
Тамъ же	30.000	20—25 декабря.	
<i>Пермскій уездъ.</i> с. Ильинское	45.000	Въ понед. 1-ой нед. Вел. поста, семидн.	Лошади, скоть. Кожевенный товаръ, обувь. Желѣзные и лѣсныя издѣлія. Веревки, щепной товаръ. Красный товаръ, галантерея, бакалея.
Тамъ же	70.000	2—7 декабря.	

Мѣсто нахождения.	Приблизительные размеры оборотовъ (въ рубляхъ).	Продолжительность ярмарки.	Предметы торга.
<i>Солжальскій уездъ.</i> Кудымкорская волость	30.000	24—30 августа.	* Лошади, скоть. Лѣсныя издѣлія. Предметы крестьянскаго обихода.
<i>Шадринскій уездъ.</i> г. Долматовъ	250.000	15—22 августа.	Лошади, скоть, кожи, хлѣбъ, ленъ, кустарныя издѣлія. Мануфактурный, бакалейный, галантерейный товары. Желѣзные издѣлія. Щепной товаръ. Земледѣльческія орудія.
Тамъ же	80.000	30 янв.—6 февр.	Кожевенныя издѣлія, сырье, шорный товаръ, мануфактура.
Тамъ же	90.000	1—7 декабря.	
с. Крестовское, Крестовско-Ивановская	160.000	1 авг.—1 сент.	Мануфактурные, галантерейные и кожевенные товары; скоть, овчины, смушки.
<i>Подольская губ.</i> м. Ярмолинцы	1.300.000	15—30 июня.	
г. Балта	600.000	На Троицу, двухнедѣльная.	Лошади, скоть, шерсть, кожи, ленъ, пенька.
<i>Полтавская губ.</i> г. Полтава, Ильинская	1.020.000	1—31 июля.	Лошади, кожи, овчины, полушубки, крестьянская обувь, кожевенные и мануфактурные товары.
г. Гадячь	35.000	8—15 января.	Скотъ, кожи, мануфактурные и бакалейные товары.
Тамъ же	56.000	23—30 марта.	Лошади, скоть, кожи, овчины, крестьянская готовая обувь, кожевенный, мануфактурный и бакалейный товары, кустарныя издѣлія, предметы домашняго обихода, сел.-хоз. орудія.
Тамъ же	67.000	20—30 апрѣля.	
Тамъ же	48.000	15—29 июня.	
Тамъ же	36.000	1—10 августа.	Скотъ, лошади. Предметы мелочного торга.
Тамъ же	30.000	8—15 октября.	
с. Берестовка	20.000	8—10 сентября.	
с. Беево	30.000	29—31 октября.	

Мѣсто нахождения.	Приблизительные размеры оборотовъ (въ рубляхъ).	Продолжительность ярмарки.	Предметы торга.
м. Веприкъ	40.000	6—9 мая.	Скотъ, лошади, шерсть. Мануфактурный, бакалейный и галантерейный товары. Земледѣльческія орудія. Предметы крестьянскаго обихода.
Тамъ же	35.000	25—29 августа.	
Тамъ же	20.000	18—21 ноября.	
с. Калмычка	30.000	Въ Вербную, 3 дня.	Скотъ, лошади. Предметы мелочного торга.
с. Линовая Долина	30.000	14—16 августа.	Скотъ, лошади.
м. Лютенка	50.000	9—12 іюня.	Скотъ, лошади, шерсть. Мануфактурный, галантерейный и бакалейный товары.
Тамъ же	20.000	18—20 іюля.	
Тамъ же	30.000	29—31 октября.	
с. Подставки	10.000	1—3 іюля.	Скотъ, лошади. Предметы мелочного торга.
Тамъ же	10.000	13—15 сентября.	
с. Сватки	10.000	29 апр.—1 мая.	Скотъ, лошади.
с. Синевка	10.000	9—11 мая.	
<i>Зеньковский уездъ.</i>			
г. Зеньковъ	25.000	На Пасху, 17 дней.	Скотъ, лошади. Кожевенный, мануфактурный, бакалейный, галантерейный товары. Крестьянская одежда, обувь. Земледѣльческія орудія. Щепной товаръ. Шерсть.
Тамъ же	15.000	21—28 іюня.	
Тамъ же	12.000	12—18 августа.	
Тамъ же	25.000	29 сент.—4 окт.	
с. Батько	15.000	27—30 сентября.	
м. Борки	160.000	Въ Вознесенье, трехдневная.	Скотъ, лошади. Мануфактурный, галантерейный и бакалейный товары. Предметы крестьянскаго обихода.
с. Бѣльскъ	10.000	Въ Преполовене.	Скотъ, лошади. Кожевенный, мануфактурный, бакалейный и галантерейный товары. Земледѣльческія орудія.
Тамъ же	15.000	13 іюля.	
Тамъ же	25.000	»	
м. Великія Будища	80.000	Въ пятн. на 3-ей нед. Вел. поста. 3 дня.	Скотъ, лошади, шерсть, кожи. Товары: кожевенный, красный, желѣзный, бакалейный, галантерейный, щепной. Земледѣльческія орудія.
Тамъ же	120.000	3—5 апрѣля.	
Тамъ же	170.000	6—8 іюля.	
Тамъ же	120.000	24—27 сентября.	

Мѣсто нахождения.	Приблизительные размеры оборотовъ (въ рубляхъ).	Продолжительность ярмарки.	Предметы торга.
с. Дейколовка	10.000	6—9 сентября.	Скотъ, лошади, сырье. Предметы крестьянскаго обихода. Продукты птицеводства. Битая свинина.
с. Жоржавка	15.000	27—30 апрѣля.	
Тамъ же	20.000	21—24 ноября.	
Тамъ же	30.000	27—30 августа.	
Тамъ же	20.000	18—22 ноября.	
м. Ковалевка	150.000	20—22 сентября.	
м. Опошни	25.000	21 янв.—2 февр.	
Тамъ же	30.000	На 6-ой нед. Вел. поста, 4 дня.	
Тамъ же	40.000	На 10-й недѣль по Пасхѣ, въ среду, 3 дня.	
Тамъ же	40.000	1—4 августа.	
Тамъ же	45.000	24—27 октября.	
<i>Золотоношскій уездъ.</i>			
г. Золотоноша	40.000	На 5-й день Пасхи.	Скотъ, лошади, сырье. Предметы крестьянскаго обихода. Продукты птицеводства. Битая свинина.
Тамъ же	40.000	Въ Троицу.	
Тамъ же	40.000	8—12 сентября.	
Тамъ же	40.000	5—8 декабря.	
Тамъ же	30.000	7—9 января.	
Тамъ же	25.000	На сплошной.	
с. Великая Буромка	10.000	8—10 марта.	
с. Великій Хуторъ	60.000	1—30 марта.	
Тамъ же	80.000	Въ Вознесенье.	
Тамъ же	90.000	28—30 іюня.	
Тамъ же	75.000	27—30 сентября.	
с. Гельмязовъ	60.000	Въ понед. на масл.	Скотъ, лошади. Продукты скотоводства, птицеводства. Мануфактурный, бакалейный, колониальный, галантерейный товары. Крестьянская одежда, обувь. Щепной, скобяной товары.
Тамъ же	80.000	21—30 марта.	
Тамъ же	80.000	19—21 апрѣля.	
Тамъ же	100.000	4—6 августа.	
Тамъ же	60.000	19—21 ноября.	
с. Иркибевъ	15.000	6—8 мая.	
Тамъ же	25.000	13—15 августа.	

Мѣсто нахождения.	Приблизительные размеры оборотовъ (въ рубляхъ).	Продолжительность ярмарки.	Предметы торга.
с. Иркѣевъ	30.000	6—8 ноября.	Скотъ, лошади, продукты животноводства. Битая птица, битая свинья.
с. Крапивна	25.000	18—20 июля.	Скотъ, лошади, продукты животноводства и птицеводства. Хлѣбъ. Предметы мелочн. торга.
Тамъ же	30.000	29 сент.—1 окт.	
<i>Константиноградскій уездъ.</i>			
г. Константиноградъ	150.000	30 янв.—2 февр.	Скотъ, лошади. Земледѣльскія орудія.
Тамъ же	90.000	На Фоминой, 3 дня.	
Тамъ же	200.000	27—29 июня.	Скотъ, лошади, сырье, хлѣбъ. Земледѣльскія орудія. Мануфактурный, бакалейный, галантерейный и кожаный товары. Платье, обувь. Тарантасы. Шорные товары.
Тамъ же	250.000	6—8 сентября.	
Тамъ же	300.000	24—26 октября.	
с. Даръ-Надежда	25.000	7—9 мая.	Скотъ, лошади. Предметы крестьянскаго обихода.
Тамъ же	50.000	3—5 августа.	Скотъ, лошади, сырье, хлѣбъ. Земледѣльскія орудія. Предметы мелочного торга.
с. Дубовыя Гряды	12.000	1—3 сентября.	Скотъ, лошади, шерсть.
с. Константиновка	17.000	12—14 сентября.	Скотъ, лошади, сырье.
с. Карловка	30.000	7—9 марта.	Скотъ, лошади. Земледѣльскія орудія. Мануфактурный, бакалейный и галантерейный товары. Желѣзные и деревянные издѣлія.
Тамъ же	40.000	19—21 мая.	
Тамъ же	25.000	12—14 августа.	Скотъ, лошади, шерсть, хлѣбъ. Мануфактурные и бакалейные товары.

Мѣсто нахождения.	Приблизительные размеры оборотовъ (въ рубляхъ).	Продолжительность ярмарки.	Предметы торга.
с. Малая Перещепина	25.000	24—26 июня.	Скотъ; мануфактурные, галантерейные и бакалейные товары.
м. Нефороща	30.000	30 апрѣля—2 мая.	Скотъ; предметы селхоз. обихода.
Тамъ же	90.000	4—6 августа.	Скотъ, лошади, хлѣбъ; мануфактурные и бакалейные товары.
Тамъ же	20.000	12—14 сентября.	Скотъ, птица; предметы розничнаго торга.
Тамъ же	20.000	6—8 ноября.	
с. Орчиковая Чернетчина	20.000	10—12 июня.	Скотъ; мануфактурные и бакалейные товары.
с. Натальино	80.000	23—26 февраля.	Скотъ, лошади, сырье; мануфактурные, бакалейные и галантерейные товары.
с. Рясское	23.000	За 5 дней до Вознесенія, 4 дня.	Скотъ, лошади, шерсть; предметы крестьянскаго обихода.
Тамъ же	27.000	10 пятница, 3 дня.	
Тамъ же	17.000	29 октября—1 ноября.	Скотъ, лошади, сырье; мануфактурный, кожаный и бакалейный товары.
с. Соколова Балка	14.000	22 апрѣля.	Скотъ; кустарныя издѣлія; бакалейные и галантерейные товары.
Тамъ же	15.000	21 июня.	
<i>Кобеляжскій уездъ.</i>			
г. Кобеляки, Петропавловская	200.000	Съ четверга пасхальной недѣли по день преполовенія.	Рогатый скотъ, лошади, смушки; обувь; мануфактура, бакалея; желѣзные издѣлія; посуда; кустарныя издѣлія.
Тамъ же	180.000	1—20 мая.	
Тамъ же	250.000	1—15 августа.	
Тамъ же	150.000	1—15 октября.	
Тамъ же	40.000	30 ноября—6 декабря.	
м. Бѣлки	20.000	8—10 марта.	
Тамъ же	36.000	Въ Вознесеніе, 5 дней.	Скотъ, лошади, хлѣбъ, сельско-хозяйственныя издѣлія, земледѣльскія орудія; мануфактурные, бакалейные и галантерейные товары.
Тамъ же	120.000	31 июля.	
Тамъ же	40.000	28 сентября—2 октября.	
Тамъ же	25.000	30 декабря—2 января.	

Мѣсто нахождения.	Приблизительные размеры оборотов (въ рубляхъ).	Продолжительность ярмарки.	Предметы торга.
м. Яблоново	50.000	1—3 ноября.	Скотъ, лошади; крестьянскія издѣлія; бакалейная и мелочная торговля.
Тамъ же	52.000	26—28 августа.	
Тамъ же	46.000	Въ Преполовленіе, 3 дня.	
<i>Миргородскій уѣздъ.</i>			
г. Миргородъ	300.000	25—31 января.	Лошади, скотъ, шерсть, зерновой хлѣбъ; глиняная посуда; мануфактурные, желѣзные, бакалейные и галантерейные товары; земледѣльческія орудія и предметы сельскаго обихода.
Тамъ же	400.000	На 4-й нед. Вел. поста, 7 дней.	
Тамъ же	600.000	Въ Вознесеніе, 7 дней.	
Тамъ же	500.000	4—8 сентября.	
Тамъ же	460.000	1—6 декабря.	
с. Барановка	35.000	22—24 февраля.	Скотъ, лошади; предметы сельскаго обихода.
Тамъ же	25.000	27—29 іюня.	
м. Сорочинцы	20.000	27—29 декабря.	Скотъ, лошади; бакалейные, желѣзные и коженые товары.
Тамъ же	50.000	За 4 дня до Троицы, 5 дней.	
с. Федунка	8.000	29 апрѣля—1 мая.	Скотъ.
м. Шишакъ	20.000	На 6-й нед. Вел. поста.	
Тамъ же	25.000	Черезъ недѣлю послѣ Троицы, 3 дня.	
Тамъ же	30.000	6 ноября.	
<i>Переяславскій уѣздъ.</i>			
г. Переяславъ	40.000	3—6 января.	Скотъ, лошади; мануфактурные, галантерейные и бакалейные товары; желѣзные и коженые издѣлія.
Тамъ же	40.000	Въ понедѣльн. на масляницѣ, 5 дней.	
Тамъ же	50.000	Въ среду на Пасхѣ, 3 дня.	
Тамъ же	50.000	Въ понед. передъ Троицей, 6 дней.	
Тамъ же	40.000	27—31 августа.	
Тамъ же	40.000	1—4 ноября.	
м. Борисполь	13.000	27—29 іюня.	
Тамъ же	19.000	1—21 сентября.	
Тамъ же	12.000	4—6 декабря.	

Мѣсто нахождения.	Приблизительные размеры оборотов (въ рубляхъ).	Продолжительность ярмарки.	Предметы торга.
м. Барашевка	22.000	29 декабря—2 января.	Скотъ, лошади, шерсть, сырьевые товары.
Тамъ же	65.000	23—25 апрѣля.	
Тамъ же	38.000	13—16 сентября.	
м. Вороньковъ	9.000	Во вторн. передъ Вознесен., 3 дня.	
с. Помокли	20.000	8 сентября.	Скотъ, лошади.
с. Рогозовъ	8.000	28 ноября.	
Тамань	16.000	1—3 марта.	Скотъ, лошади; крестьянскій товаръ.
Тамъ же	20.000	22—24 марта.	
Тамъ же	10.000	26—28 октября.	
<i>Полтавскій уѣздъ.</i>			
с. Васильевка	17.000	10—12 іюня.	Скотъ.
с. Диканька	16.000	19—21 мая.	
Тамъ же	15.000	1—3 сентября.	
с. Первозвановка	16.000	4—9 мая.	Скотъ, шерсть.
Тамъ же	30.000	1—7 октября.	
м. Рѣшетилровка	30.000	Въ Троицу, 35 дней.	Скотъ, лошади, овцы; шерсть, смушки; мануфактурные, бакалейные, желѣзные и коженые товары.
Тамъ же	60.000	1 августа.	
<i>Прилукскій уѣздъ.</i>			
г. Прилуки	40.000	Въ четвергъ на Пасхѣ, 5 дней.	Скотъ, лошади; мануфактурные, бакалейные и галантерейные товары; сел.-хоз. орудія; посуда; коженые и жестяные издѣлія.
Тамъ же	40.000	Въ четв. на 6-й нед. Вел. поста, 5 дней.	
Тамъ же	80.000	19—25 іюня.	
Тамъ же	60.000	9—15 сентября.	
Тамъ же	60.000	21—27 октября.	
с. Деймановка	40.000	11—14 іюня.	
с. Иваньковцы	11.000	3—6 октября.	
с. Иванца	12.000	7—9 мая.	
Тамъ же	14.000	15—17 сентября.	
Тамъ же	11.000	6—8 ноября.	
Тамъ же	10.000	Въ понед. 2-й нед. Вел. поста, 5 дней.	
с. Савинцы	12.000	4—6 октября.	Скотъ, лошади.

Мѣсто нахождения.	Приблизительные размеры оборотовъ (въ рубляхъ).	Продолжительность ярмарки.	Предметы торга.
с. Сребное	45.000	20—23 апрѣля.	Скотъ, лошади; мануфактурные, бакалейные и вообще крестьянскіе товары.
Тамъ же	50.000	6—9 сентября.	
с. Ярошевка	40.000	Въ 9 пятницу, 3 дня.	
Тамъ же	20.000	18—20 сентября.	
<i>Пирятинскій уѣздъ.</i>			
г. Пирятинъ	100.000	На 2-й нед. Великаго поста, 3 дня.	Скотъ, лошади, хлѣбъ; мануфактурные, галантерейные и лавочные товары; сел.-хоз. орудія.
Тамъ же	130.000	На Өоминой недѣлѣ, 3 дня.	
Тамъ же	150.000	Въ Вознесеніе, 3 дня.	
Тамъ же	180.000	14—16 октября.	
Тамъ же	18.000	8—10 сентября.	
<i>Роменскій уѣздъ.</i>			
г. Ромны:			
Маслянская	1.000.000	10 февр.—10 марта.	Скотъ, лошади; мануфактурный и бакалейный товары; хлѣбъ, кустарныя издѣлія, предметы сельскаго хозяйства; орудія, машины, издѣлія изъ желѣза.
Вознесенская	600.000	25 дней — со дня Преполовенія до Троицы.	
Успенская	900.000	15—30 августа.	
Филипповская	500.000	4—21 ноября.	
м. Смѣлое	50.000	28 дек.—2 января.	Скотъ, лошади; мануфактурные и бакалейные товары; предметы крестьянскаго обихода; хлѣбъ.
Тамъ же	30.000	1—10 мая.	
Тамъ же	30.000	7—9 іюля.	
Тамъ же	40.000	12—14 октября.	
с. Талалаевка	10.000	26—28 октября.	Скотъ.
<i>Хорольскій уѣздъ.</i>			
м. Бѣлоцерковка	7.000	7—9 марта.	Скотъ, лошади.
Тамъ же	10.000	Въ 10 пятницу, 3 дня.	
Тамъ же	9.000	25—27 іюля.	
м. Баклея	10.000	6 іюля.	
с. Березняки	7.000	Въ пятницу, 3-й нед. Велик. поста, 3 дня.	Скотъ, лошади; крестьянскіе товары; желѣзные и кожевенные товары.
м. Горошино	12.000	1—4 января.	

Мѣсто нахождения.	Приблизительные размеры оборотовъ (въ рубляхъ).	Продолжительность ярмарки.	Предметы торга.
м. Горошино	12.000	На Өоминой недѣлѣ; 3 дня.	Скотъ, лошади.
Тамъ же	12.000	14—17 сентября.	
с. Демьяновка	8.000	27—30 января.	
Тамъ же	10.000	25—28 марта.	
Тамъ же	14.000	9—12 мая.	
м. Оболоно	40.000	17—19 февраля.	
Тамъ же	15.000	23—25 апрѣля.	
Тамъ же	55.000	4—6 августа.	
м. Остапье	30.000	28—30 января.	
Тамъ же	40.000	22—24 іюня.	
Тамъ же	40.000	18—20 сентября.	Скотъ, лошади, хлѣбъ; шерсть; мануфактурные, галантерейные и бакалейные товары; сел.-хоз. орудія; посуда; предметы крестьянскаго обихода.
Тамъ же	25.000	12—14 ноября.	
с. Родіоновка	20.000	18—24 апрѣля.	
Тамъ же	16.000	28—30 августа	
м. Семеновка	20.000	Въ Великомъ посту 3 дня.	
Тамъ же	25.000	Черезъ недѣлю послѣ Троицы, 3 д.	
Тамъ же	20.000	3—7 сентября.	
Тамъ же	25.000	8—10 декабря.	
с. Сухоробовка	19.000	15—17 марта.	
<i>Рязанская губ.</i>			
г. Рязань, сборная	150.000	Въ 1 воскр. Велик. поста.	Лошади; бакалейные, мануфактурные и галантерейные товары; скотъ, хлѣбъ, кожевенныя и желѣзныя издѣлія; сел.-хоз. орудія.
Тамъ же	180.000	27 іюня—8 іюля.	
Тамъ же	200.000	24 авг.—7 сент.	
г. Данковъ	12.000	18—23 апрѣля.	
Тамъ же	15.000	10-я нед. по Пасхѣ, 7 дней.	Скотъ.
г. Егорьевскъ	15.000	21—23 апрѣля.	
Тамъ же	10.000	За 2 дня до Троицы, 3 дня.	
<i>Зарайскій уѣздъ.</i>			
г. Зарайскъ	35.000	1—7 мая.	Скотъ, лошади; крестьянскіе товары; желѣзные и кожевенные товары.
Тамъ же	12.000	За нед. до Троицы, 7 дней.	

Мѣсто нахождения.	Приблизительные размеры оборотовъ (въ рубляхъ).	Продолжительность ярмарки.	Предметы торга.
г. Зарайскъ	20.000	22—28 июня.	Скотъ, лошади; крестьянскіе товары; желѣзные и кожевенные товары.
с. Нижний-Бѣломутъ <i>Михайловскій уездъ.</i>	18.000	30 сент.—3 окт.	
г. Михайловъ <i>Пронскій уездъ.</i>	15.000	На 10-й недѣли по Пасхѣ.	Скотъ, лошади; предметы крестьянскаго обихода.
г. Пронскъ <i>Рябенбургскій уездъ.</i>	15.000	18—24 мая.	Скотъ; мануфактурные, бакалейные и галантерейные товары.
с. Якимецъ Тамъ же <i>Рязскій уездъ.</i>	18.000 26.000	8—14 июля. 22—28 октября.	
с. Княжево Тамъ же с. Пехлецъ <i>Скопинскій уездъ.</i>	8.000 17.000 20.000	8 июля. 22 октября. 26 июня.	Скотъ, лошади.
с. Черново Тамъ же <i>Спасскій уездъ.</i>	25.000 15.000	1—8 марта. 3—9 мая.	Скотъ, лошади; предметы крестьянскаго обихода.
с. Ижевское с. Старо-Рязань с. Шилово	10.000 15.000 10.000	30 сентября. 28 июня. 28 августа.	Скотъ, лошади.
С.-Петербургская губ. <i>Новоладожскій уездъ.</i> г. Новая-Ладога	100.000	15 авг.—5 сент.	Хлѣбъ; мануфактурные и кожевенные товары, валенныя издѣлія.

Мѣсто нахождения.	Приблизительные размеры оборотовъ (въ рубляхъ).	Продолжительность ярмарки.	Предметы торга.
Самарская губ. г. Самара <i>Новоузенскій уездъ.</i>	2.000.000— 2.500.000	5—15 марта.	Лошади; мануфактура, скобяной товаръ и обувь.
г. Новоузенскъ, Покровская <i>Николаевскій уездъ.</i>	800.000	25 сент.—10 окт.	Лошади, рогатый скотъ, верблюды, азіатскій мануфактурный, кожевенный, галантерейный и бакалейный товары; сырье.
г. Глушица	400.000	1—15 марта.	Скотъ; мануфактура, скобяные и желѣзные товары.
Саратовская губ. г. Царицынъ	100.000	На Троицу.	Скотъ, лошади, овцы; шерсть, сырье. Мануфактурные, галантерейные, бакалейные, лѣсные, кожевенные, желѣзные товары. Рыба.
Тамъ же с. Рудная Тамъ же	500.000 80.000 190.000	29 авг.—11 сент. Въ 11 воскр. по Пасхѣ, 3 дня. 15 авг.—1 сент.	
с. Рыбинка Пос. Дубовка, Троицкая	— 600.000	25—27 февраля. 10 мая—10 июня.	Мануфактурные, желѣзо-скобяные товары; посуда, москательные и щепные товары.
с. Ольховка Тамъ же	50.000 —	14—20 сентября. 6—12 декабря.	
Симбирская губ. ¹⁾ г. Симбирскъ, Казанская	150.000	6—8 июня.	Лошади; крестьянскія издѣлія.
Таврическая губ. <i>Бердянскій уездъ.</i> с. Андреевка Тамъ же с. Берестовое Тамъ же Тамъ же	10.000 12.000 — 8.000 —	20—23 апрѣля. 21—25 сентября. 25—29 апрѣля. 1—6 августа. 23—26 октября.	Скотъ.

¹⁾ См. стр. 52.

Мѣсто нахождения.	Приблизительные размѣры оборотовъ (въ рубляхъ).	Продолжительность ярмарки.	Предметы торга.
м. Больш. Токмакъ	25.000	3—10 мая.	Кожевенныя изделия. Мануфактурные, бакалейные, галантерейные товары.
Тамъ же	—	8—15 сентября.	
Тамъ же	—	3—7 июля.	
с. Николаевка . . .	15.000	1—3 сентября.	
Тамъ же	10.000	21—23 ноября.	
с. Ново-Алексѣевка	—	10—12 августа.	
с. Покровка	8.000	9—11 мая.	
Тамъ же	10.000	1—3 октября.	
с. Поповка	10.000	20—22 июля.	
Тамъ же	20.000	14—16 ноября.	
с. Цареводаровка	5.000	13—15 мая.	
Тамъ же	5.000	25—27 сентября.	
с. Черниговка . . .	100.000	На 3-й день Троицы, 5 дней.	
Тамъ же	50.000	2—6 октября.	
г. Ногайскъ	15.000	1—2 февраля.	
Тамъ же	25.000	18—20 июня.	
Тамъ же	30.000	12—14 октября.	
Тамъ же	—	13 августа, 3 дня.	
г. Орѣховъ	10.000	25—29 февраля.	
Тамъ же	5.000	25—29 апрѣля.	
Тамъ же	8.000	25—29 августа.	
Тамъ же	5.000	3—7 ноября.	
<i>Днѣпровскій уѣздъ.</i>			
с. Больш. Копани.	10.000	17—21 марта.	
Тамъ же	12.000	14—18 сентября.	
с. Брилевка	8.000	21—23 ноября.	
с. Воскресенка . . .	8.000	9—12 октября.	
с. Голая Пристань	60.000	6—8 Августа.	
с. Казачьи Лагери	8.000	7—9 октября.	
с. Красное	5.000	8—10 сентября.	
с. Каховка	25.000	9—13 мая.	
Тамъ же	85.000	1—5 октября.	
с. Каланчакъ	10.000	21—23 мая.	

Мѣсто нахождения.	Приблизительные размѣры оборотовъ (въ рубляхъ).	Продолжительность ярмарки.	Предметы торга.
Тамъ же	10.000	26—28 октября.	Кожевенныя изделия. Мануфактурные, бакалейные, галантерейные товары.
с. Любимовка	20.000	20—23 июля.	
с. Малыя Копани.	10.000	1—4 марта.	
Тамъ же	10.000	27—30 июля.	
с. Ново-Михайловка	—	2—4 февраля.	
с. Ново-Троицкое . .	15.000	Въ Троицу, 3 дня.	
Тамъ же	12.000	18—20 октября.	
с. Новая Маячка . . .	80.000	1—4 марта.	
Тамъ же	45.000	8—11 ноября.	
с. Рождественское . .	15.000	24—26 февраля.	
Тамъ же	18.000	15—17 августа.	
с. Раденскъ	30.000	2—4 февраля.	
Тамъ же	20.000	1—3 августа.	
с. Строгоновка	—	10 октября, 2 дня.	
с. Старая Маячка . . .	10.000	15—17 августа.	
с. Челбассы	60.000	17—22 февраля.	
Тамъ же	30.000	6—10 декабря.	
с. Чаплынка	10.000	8—11 сентября.	
с. Чулаковка	8.000	18—23 октября.	
<i>Евпаторійскій уѣздъ.</i>			
д. Донузлавъ	35.000	15—17 апрѣля.	
Тамъ же	35.000	9—11 сентября.	
с. Саки Александровка	8.000	1—3 мая.	
Тамъ же	10.000	30 авг.—1 сент.	
<i>Мелитопольскій уѣздъ.</i>			
с. Акпимовка	8.000	Въ Троицу, 3 дня.	
Тамъ же	10.000	14—16 сентября.	
с. Благовѣщенко . . .	—	25—27 марта.	
с. Большая Знаменка	10.000	14—16 октября.	
с. Балки	8.000	9—11 марта.	

Мѣсто нахождения.	Приблизительные размеры оборотовъ (въ рубляхъ).	Продолжительность ярмарки.	Предметы торга.
с. Большая Бѣлозерка	20.000	13—15 марта.	Скотъ, лошади, жирные товары. Земледѣльческія орудія. Кожевенныя издѣлія. Мануфактурные, бакалейные, галантерейные товары.
Тамъ же	60.000	18—20 июня.	
Тамъ же	30.000	15—17 сентября.	
Тамъ же	8.000	25—27 апрѣля.	
с. Большая Лепатиха	8.000	1—3 марта.	
Тамъ же	10.000	1—3 сентября.	
с. Верхняя Бѣлозерка	65.000	За 4 дня до Троицы, 3 дня.	
Тамъ же	25.000	28 авг.—2 сент.	
с. Верхній Рогачикъ	50.000	20—23 февраля.	
Тамъ же	35.000	4—8 октября.	
с. Верхніе Сѣрогосы	45.000	1—5 ноября.	
м. Васильево	40.000	14—20 мая.	
Тамъ же	40.000	15—20 июля.	
Тамъ же	40.000	20—26 октября.	
с. Веселое	15.000	На 5-й нед. Велик. поста, 7 дней.	
Тамъ же	10.000	8—14 сентября.	
с. Геническъ	18.000	8—14 сентября.	
Тамъ же	8.000	8—14 ноября.	
с. Даниловка	15.000	За 3 дня до Вознесенія, 7 дней.	
Тамъ же	25.000	27 сент.—3 окт.	
с. Днѣпровка	6.000	1—7 марта.	
с. Ивановка	15.000	7—13 марта.	
Тамъ же	28.000	23—29 октября.	
с. Малая Лепатиха	5.000	1—7 мая.	
с. Михайловка	12.000	26 февр.—4 марта.	
Тамъ же	2.000	26 сент.—2 окт.	
с. Нижніе Сѣрогосы	200.000	23—29 апрѣля.	
Тамъ же	80.000	23—29 августа.	

Мѣсто нахождения.	Приблизительные размеры оборотовъ (въ рубляхъ).	Продолжительность ярмарки.	Предметы торга.	
с. Пришибъ	10.000	23—29 апрѣля.	Скотъ, лошади, жирные товары. Земледѣльческія орудія. Кожевенныя издѣлія. Мануфактурные, бакалейные, галантерейные товары.	
Тамъ же	10.000	11—17 июня.		
Тамъ же	8.000	23—29 сентября.		
с. Петровки	12.000	27 февр.—5 марта.		
Тамъ же	10.000	30 авг.—5 сент.		
с. Рубановка	60.000	26 янв.—1 февр.		
Тамъ же	65.000	24—30 июля.		
с. Тимашевка	—	1—7 октября.		
с. Терпѣнье	25.000	20—26 февраля.		
Тамъ же	10.000	19—25 ноября.		
<i>Перекопскій уѣздъ.</i>				
посел. Джанкой	40.000	15—17 мая.		
<i>Симферопольскій уѣздъ.</i>				
г. Карасубазаръ	10.000	25—27 апрѣля.		
Тамъ же	20.000	1—3 октября.		
<i>Теодосійскій уѣздъ.</i>				
с. Емельяновка	15.000	Въ Троицу, 3 дня.		
Тамъ же	15.000	1—3 октября.		
Тамбовская губ.				
<i>Тамбовскій уѣздъ.</i>				
г. Тамбовъ	250.000	21—29 июня.		Лошади, скотъ.
г. Козловъ:				
Евдокіевская	150.000	1—7 марта.		Лошади.
Петропавловская	100.000	21—29 июня.		Лошади, скотъ.
пос. Грязи	500.000	1—10 декабря.		Свинина, битая птица, лошади.
Гульская губ.				
<i>Алексинскій уѣздъ.</i>				
г. Алексинъ	10.000	Въ Троицу, 9 дней.		Скотъ, лошади, шерсть.
Тамъ же	8.000	Въ Вознесеніе, 9 дней.		
Тамъ же	10.000	1—9 июля.		
Тамъ же	20.000	29 авг.—6 сент.		

Мѣсто нахождения.	Приблизительные размеры оборотовъ (въ рубляхъ).	Продолжительность ярмарки.	Предметы торга.
с. Миротинки . . .	125.000	20—28 июля.	Скотъ, лошади.
г. Богородскъ . . .	2.000	6—9 сентября.	Скотъ, лошади.
с. Дѣдалово . . .	6.000	16—19 июня.	
Тамъ же	5.000	1—4 октября.	
с. Казанское . . .	10.000	8—11 июля.	
с. Михайловское . .	3.000	29 июня—2 июля.	
с. Никитское . . .	2.000	Въ Троицу, 4 дня.	
<i>Ефремовскій уездъ.</i>			
г. Ефремовъ . . .	150.000	8 мая.	Скотъ, лошади.
Тамъ же		Въ 10-ю пятн. по Пасхѣ.	
Тамъ же		13—17 сентября.	
Тамъ же		1 октября.	
<i>Крапивненскій уездъ.</i>			
г. Крапивна . . .	50.000	2 мая.	Скотъ, лошади; предметы крестьянскаго торга; коженые товары.
Тамъ же	15.000	Въ Троицу.	
Тамъ же	20.000	1 октября.	
<i>Чернинскій уездъ.</i>			
г. Черни	12.000	9—12 мая.	Скотъ, лошади.
Тамъ же	12.000	8—11 июля.	Мануфактурные и бакалейные товары; желѣзные издѣлія.
Тамъ же	15.000	1—4 октября.	
<i>Новосильскій уездъ.</i>			
г. Новосилъ . . .	20.000	За 7 дней до Преполовенія.	Скотъ, лошади; бакалейные, галантерейные и коженые товары; желѣзные издѣлія.
Тамъ же	20.000	13—15 июля.	
Тамъ же	25.000	15—17 августа.	
с. Кирики	11.000	15—17 июля.	
с. Корсаково . . .	11.000	1—3 мая.	
Тамъ же	11.000	8—10 сентября.	
с. Нижніе Залегощи	10.000	Въ Вознесеніе.	Скотъ, лошади.
Тамъ же	10.000	Въ Троицу.	
Тамъ же	12.000	25—27 мая.	
Тамъ же	14.000	29—31 августа.	

Мѣсто нахождения.	Приблизительные размеры оборотовъ (въ рубляхъ).	Продолжительность ярмарки.	Предметы торга.
<i>Уральская обл.</i>			
Гурьевъ	600.000	15 сент.—15 окт.	Лошади, верблюды, скотъ.
<i>Уфимская губ.</i>			
<i>Мензелинскій уездъ.</i>			
г. Мензелинскъ . .	1.600.000	26 дек.—11 янв.	Лошади; хлѣбъ; рыба; мануфактура; чай; сахаръ; мѣховые товары.
Тамъ же	50.000	20—22 июля.	Скотъ, лошади; предметы мелочного торга.
<i>Стерлитамакскій уездъ.</i>			
г. Стерлитамакъ .	150.000	20—30 октября.	Скотъ, лошади; хлѣбъ; коженые, мануфактурные, бакалейные, галантерейные товары; желѣзные издѣлія; жировые товары.
<i>Уфимскій уездъ.</i>			
г. Уфа	100.000	26 янв.—9 февр.	Мануфактурные, бакалейные, галантерейные, коженые и желѣзные товары; скотъ; сырье; пушнина; живность.
Илекскій заводъ .	12.000	2—4 февраля.	Желѣзные издѣлія; мануфактурные, коженые, бакалейные, галантерейные товары; скотъ; хлѣбъ.
Тамъ же	15.000	15—17 ноября.	
Катавскій заводъ .	15.000	6—12 января.	
Тамъ же	28.000	8—14 июля.	
Усть-Катавскій заводъ	40.000	8—14 ноября.	
Миньярскій заводъ	15.000	6—8 декабря.	
Харьковская губ.	(см.	стр. 42).	
<i>Херсонская губ.</i>			
г. Херсонъ:			Лошади, скотъ; мануфактурные, сельско-хозяйственные издѣлія, бакалейные и галантерейные товары; шерсть; скотьяной товаръ.
Троицкая	50.000	Въ недѣлю Троицы.	
Осенняя	60.000	—	
г. Вознесенскъ:			Скотъ; сельско-хозяйственные предметы.
Никольская . . .	70.000	9—16 мая.	

Мѣсто нахождения.	Приблизительные размеры оборотовъ (въ рубляхъ).	Продолжительность ярмарки.	Предметы торга.
г. Елисаветградъ.	300.000	30 авг.—2 сент.	Скотъ, лошади, сырыя и выдѣланныя кожи; мануфактурные, бакалейные и галантерейные товары.
Ярославская губ. г. Ярославль	130.000	5—25 марта.	Лошади, посуда, мануфактурные, кондитерскіе товары, мыло.
Тамъ же	120.000	23 июня—9 июля.	
<i>Даниловскій уѣздъ.</i> с. Вятское	12.000	18—20 ноября.	Скотъ, лошади, хлѣбъ; предметы хозяйственного обихода; мелочные товары.
<i>Любимскій уѣздъ.</i> с. Пречистое	25.000	15—17 августа.	
<i>Мышкинскій уѣздъ.</i> г. Мышкинъ	30.000	26—27 апрѣля.	Скотъ, лошади; галантерейные товары; лошади; ленъ, кудель, шерсть.
Тамъ же	50.000	21—23 ноября.	
с. Богородское	35.000	24—29 июня.	Скотъ, лошади, сырье; предметы крестьянскаго торга.
с. Никольское	5.000	5—7 мая.	
с. Ордонъ	5.000	Въ Троицу.	Скотъ, лошади, сырье; предметы крестьянскаго торга.
с. Покровское	3.000	29 сен.—1 октября.	
с. Фроловское	4.000	18—20 июня.	Скотъ, лошади, сырье; предметы крестьянскаго торга.
г. Молога	6.000	16—18 января.	
Тамъ же	5.000	Въ началѣ 4-й нед. Вел. поста.	Лошади, скотъ, земледѣльческія орудія, хлѣбъ, картофель, цикорій, ленъ, льняное сѣмя; пушнина; мануфактурные и бакалейные товары.
<i>Помехонскій уѣздъ.</i> с. Владычное	10.000	Въ послѣдн. воскр. предъ 9 мая, 2 дня.	
с. Семеновское	25.000	Въ 10-ю пятн. по Пасхѣ, 3 дня.	Лошади, скотъ, земледѣльческія орудія, хлѣбъ, картофель, цикорій, ленъ, льняное сѣмя; пушнина; мануфактурные и бакалейные товары.
<i>Ростовскій уѣздъ.</i> г. Ростовъ	1.200.000	Въ среду 1-й нед. Вел. поста, 2 нед.	
<i>Рыбинскій уѣздъ.</i> с. Еремейцево	8.000	30 сентября.	Скотъ, лошади, сырье; крестьянскія издѣлія.
с. Пустынь	10.000	6 июня.	

Мѣсто нахождения.	Приблизительные размеры оборотовъ (въ рубляхъ).	Продолжительность ярмарки.	Предметы торга.
<i>Романово-Борисоглебскій уѣздъ.</i> г. Романово-Борисоглебскъ	20.000	Въ Троицу.	Хлѣбъ, картофель, цикорій, льняное сѣмя; лошади, скотъ, шерсть; полушубки и готовое платье; мануфактурные, бакалейные и галантерейные товары; желѣзные издѣлія.
Тамъ же	35.000	29 июня.	
Тамъ же	60.000	25 сентября.	Скотъ, лошади; мануфактурные, бакалейные и галантерейные товары; крестьянскія издѣлія.
с. Игрищи	15.000	13 сентября.	
с. Рябина	10.000	12 июля.	Скотъ, лошади; мануфактурные, бакалейные и галантерейные товары; крестьянскія издѣлія.
Тамъ же	20.000	24 августа.	
с. Чирково	20.000	Въ 1-й четв. послѣ 26 сентября.	Скотъ, лошади; мануфактурные, бакалейные и галантерейные товары; крестьянскія издѣлія.
Тамъ же	10.000	Во 2-й четв. послѣ 26 сентября.	
<i>Ярославскій уѣздъ.</i> с. Великое	100.000	На Троицу, 2 дня.	Лошади.
Привислинскій край.			
Варшавская губ.			
г. Варшава: сѣменная	25.000—30.000	30—31 января.	Сѣмена посѣвныхъ травъ и хлѣбовъ.
шерстяная	300.000	8—8 июня.	Шерсть.
хмѣлевая	500.000	1—10 сентября.	Хмѣль.
Плоцкая губ.			
<i>Липновскій уѣздъ.</i>			
г. Липно	20.000	31 дек.—13 января.	Скотъ, лошади, птица; мануфактурные и бакалейные товары; кожевенныя и желѣзные издѣлія; сельско-хозяйственныя орудія.
Тамъ же	20.000	25 мар.—7 апр.	
Тамъ же	25.000	13—26 мая.	Скотъ, лошади, птица; мануфактурные и бакалейные товары; кожевенныя и желѣзные издѣлія; сельско-хозяйственныя орудія.
Тамъ же	30.000	8—21 июля.	
Тамъ же	15.000	28 сент.—11 окт.	Скотъ, лошади, птица; мануфактурные и бакалейные товары; кожевенныя и желѣзные издѣлія; сельско-хозяйственныя орудія.
Тамъ же	20.000	21 окт.—3 ноября.	
г. Добржинь	20.000	6—19 января.	Скотъ, лошади, птица; мануфактурные и бакалейные товары; кожевенныя и желѣзные издѣлія; сельско-хозяйственныя орудія.
Тамъ же	15.000	10—23 марта.	
Тамъ же	20.000	2—15 июня.	Скотъ, лошади, птица; мануфактурные и бакалейные товары; кожевенныя и желѣзные издѣлія; сельско-хозяйственныя орудія.
Тамъ же	25.000	21 июля—3 авг.	
Тамъ же	25.000	22 сент.—5 окт.	Скотъ, лошади, птица; мануфактурные и бакалейные товары; кожевенныя и желѣзные издѣлія; сельско-хозяйственныя орудія.
Тамъ же	10.000	1—14 декабря.	

Мѣсто нахождения.	Приблизительные размеры оборотовъ (въ рубляхъ).	Продолжительность ярмарки.	Предметы торга.
<i>Млавскій уѣздъ.</i>			
г. Млава	15.000	18 февр.—3 марта.	Скотъ, лошади, птицы; мануфактурные и бакалейные товары; коженые и желѣзные издѣлія; сельско-хозяйственные орудія.
Тамъ же	15.000	8—21 апрѣля.	
Тамъ же	18.000	27 мая—9 апр.	
Тамъ же	20.000	24 іюня—7 іюля.	
Тамъ же	25.000	23 сент.—6 окт.	
Тамъ же	15.000	18 нояб.—1 декаб.	
<i>Плоцкій уѣздъ.</i>			
г. Плоцкъ	25.000	23—25 сентября.	Скотъ, лошади; мелочной торгъ предметами крестьянскаго обихода; сельско-хозяйственные орудія; пухъ, перо.
г. Вышеградъ	10.000	11—13 марта.	
Тамъ же	15.000	13—15 мая.	
Тамъ же	10.000	3—5 іюня.	
Тамъ же	20.000	15—17 іюля.	
Тамъ же	20.000	23—25 сентября.	
Тамъ же	10.000	2—4 декабря.	
<i>Праснышскій уѣздъ.</i>			
г. Праснышъ	30.000	22—24 января.	Скотъ, лошади; мануфактурные, бакалейные, галантерейные, коженые и желѣзные товары; предметы крестьянскаго издѣлія.
Тамъ же	30.000	19—21 марта.	
Тамъ же	20.000	14—16 мая.	
Тамъ же	25.000	16—18 іюля.	
Тамъ же	30.000	3—5 сентября.	
Тамъ же	25.000	19—21 ноября.	
<i>Рыпинскій уѣздъ.</i>			
г. Рыпинъ	18.000	18—20 февраля.	Скотъ, лошади; коженые товары; готовое платье; предметы мелочного торга, сельско-хозяйственные орудія; мануфактурные, бакалейные, галантерейные товары.
Тамъ же	15.000	15—17 апрѣля.	
Тамъ же	20.000	24—26 іюня.	
Тамъ же	20.000	23—25 сентября.	
<i>Серпецкій уѣздъ.</i>			
г. Серпецъ	10.000	29—31 января.	Скотъ, лошади; коженые товары; готовое платье; предметы мелочного торга, сельско-хозяйственные орудія; мануфактурные, бакалейные, галантерейные товары.
Тамъ же	15.000	19—21 марта.	
Тамъ же	20.000	11—13 іюня.	
Тамъ же	25.000	22—24 октября.	
Тамъ же	15.000	3—5 декабря.	

Мѣсто нахождения.	Приблизительные размеры оборотовъ (въ рубляхъ).	Продолжительность ярмарки.	Предметы торга.
<i>Цѣхановскій уѣздъ.</i>			
г. Цѣхановъ	30.000	8—10 января.	Скотъ, лошади; коженые товары; готовое платье; предметы мелочного торга; сельско-хозяйственные орудія; мануфактурные, бакалейные, галантерейные товары.
Тамъ же	30.000	5—7 марта.	
Тамъ же	30.000	30 апр.—2 мая.	
Тамъ же	40.000	16—18 іюля.	
Тамъ же	40.000	27—29 августа.	
Тамъ же	30.000	5—7 ноября.	
<i>Гарволинскій уѣздъ.</i>			
г. Гарволинъ	100.000	По средамъ (н. ст.) послѣ 24 февраля.	Скотъ, лошади.
Тамъ же		На 2-й недѣль по Пасхѣ.	
Тамъ же		По средамъ послѣ 13 іюня.	
Тамъ же		По средамъ послѣ 24 августа.	
Тамъ же		По средамъ послѣ 25 ноября.	
Тамъ же	350.000	По средамъ послѣ 21 декабря.	Скотъ, лошади.
г. Желеховъ		По вторн. (н. ст.) послѣ 24 февраля.	
Тамъ же		По вторник. послѣ 13 іюня.	
Тамъ же		По вторник. послѣ 24 августа.	
Тамъ же		По вторник. послѣ 25 ноября.	
Тамъ же	100.000	По вторник. послѣ 21 декабря.	Скотъ, лошади.
пос. Ласкаржевъ		Во 2-й вторникъ (н. ст.) февраля.	
Тамъ же		Во 2-й вторникъ апрѣля.	
Тамъ же		Во 4-й вторникъ іюля.	
Тамъ же		Во 2-й вторникъ сентября.	
Тамъ же		Во 4-й вторникъ октября.	

Мѣсто нахождения.	Приблизительные размеры оборотовъ (въ рубляхъ).	Продолжительность ярмарки.	Предметы торга.
пос. Мацѣвицы	35.000	24—26 января.	Скотъ, лошади.
Тамъ же		2—4 мая.	
Тамъ же		13—15 июня.	
Тамъ же		8—10 августа.	
Тамъ же		10—12 сентября.	
Тамъ же	78.000	12—14 ноября.	Скотъ, лошади.
пос. Рыки		19 марта.	
Тамъ же		25 июля.	
Тамъ же		29 сентября.	
Тамъ же	6 ноября.		
<i>Константиновскій уездъ.</i>			
пос. Константиновъ	10.000	Послѣ 21 ноября.	Скотъ, лошади.
<i>Луковскій уездъ.</i>			
г. Луковъ	80.000	Конная , годичная 2—6 февраля.	Лошади, скотъ.
Тамъ же	150.000	На 2-й нед. Велик. поста трехдневная.	Лошади, скотъ; предметы мелочного торга.
Тамъ же		На 2-й нед. по Пасхѣ трехдневная.	
Тамъ же		Послѣ Духова дня трехдневная.	
Тамъ же		Послѣ 8 сентября трехдневная.	
Кавказъ.			
Кубанская обл.			
ст. Ахтырская	10.000	25—27 марта.	Скотъ, сырье, предметы мелочного торга.
ст. Новодеревянковская	40.000	19—26 октября.	
Ставропольская губернія.			
<i>Благодарненскій уездъ.</i>			
с. Благодарное	150.000	Въ Троицу.	Скотъ, лошади, овцы, шерсть; мануфактурные и бакалейные товары.

Мѣсто нахождения.	Приблизительные размеры оборотовъ (въ рубляхъ).	Продолжительность ярмарки.	Предметы торга.
с. Владиміровское.	26.000	8—11 октября.	Скотъ, лошади, овцы. Шерсть; мануфактурные, кожевенные товары; предметы мелочного торга.
с. Дивное	55.000	9—12 марта.	
с. Медвѣжье	95.000	12—26 марта.	
с. Петровское	200.000	13—16 августа.	
Тамъ же	30.000	24 окт.—7 ноября.	
<i>Александровскій уездъ.</i>			
с. Александровское	100.000	11—14 мая.	Скотъ, лошади, овцы, кожи; мануфактурные, бакалейные товары.
Тамъ же	90.000	10—13 октября.	
Воронцово-Александровское	100.000	17—21 февраля.	
Тамъ же	30.000	26—29 октября.	
с. Новогригорьевское	80.000	18—21 июня.	
<i>Медвѣжскій уездъ.</i>			
с. Бѣлоглинское	31.000	5—10 мая.	Скотъ, шерсть, кожи; предметы мелочного торга.
Тамъ же	26.000	6—10 сентября.	
с. Жуковское	58.000	24—28 июня.	
с. Лѣтницкое	10.000	26—29 августа.	
с. Медвѣжье	15.000	14 сентября.	
с. Павловское	25.000	1—8 августа.	
с. Средній Егорлыкъ	500.000	На Фоминой—семидневная.	Скотъ, лошади, шерсть, кожи; предметы мелочного торга; мануфактурные товары; желѣзные издѣлія; готовая обувь; посуда.
Тамъ же	300.000	Въ Троицу семидневная.	
Тамъ же	200.000	30 авг.—7 сентября	
<i>Ставропольскій уездъ.</i>			
с. Безопасное	180.000	26 февр.—2 марта.	Скотъ, лошади, шерсть, кожи; предметы мелочного торга; мануфактурные товары; желѣзные издѣлія; готовая обувь; посуда.
с. Большая Джалга	75.000	1—4 марта.	
с. Кистинское	20.000	24 февраля.	
с. Краснополянское	40.000	17—20 октября.	
с. Урожайное	25.000	25—28 сентября.	

Мѣсто находенія.	Приблизительные размеры оборотовъ (въ рубляхъ).	Продолжительность ярмарки.	Предметы торга.
Терская область.			
г. Грозный	1.200.000	25 мая—7 апрѣля.	Скотъ, лошади, сырье, шерсть; мануфактурные, бакалейно-колоніальные товары; земледѣльческія машины и орудія; крестьянскіе тарантасы и сельско-хозяйствен. предметы; коженые и бумажные товары.
Тамъ же	2.600.000	20 окт.—2 ноября.	
г. Георгіевскъ	300.000	20 февр.—1 марта.	Скотъ, лошади, сырье; мануфактурные, бакалейные, желѣзные, скобяные, коженые товары; оптовая и розничная торговля.
Тамъ же	1.200.000	1—11 мая.	
Тамъ же	4.000.000	20 сент.—6 октября	
г. Моздокъ	25.000	17—23 апрѣля.	Скотъ, лошади, овцы, кожи, шерсть; мука; мануфактурные и бакалейные товары; скобяныя и коженые издѣлія.
Тамъ же	50.000	4—13 августа.	
Тамъ же	40.000	4—17 октября.	
Тамъ же	25.000	8—16 сентября.	Скотъ, лошади, сырье, хлѣбъ; мануфактурные и бакалейные товары.
ст. Прохладная	25.000	1—14 сентября.	
ст. Горячеводская	70.000	10—24 юня.	Скотъ, лошади, кожи; мануфактурные и бакалейные товары.
ст. Слѣпцовская	17.000	1—8 сентября.	Скотъ, лошади, сырье.

Пропуски.

Стр.	передъ словомъ:	Должно быть:
88	«Велижскій»	Витебская губ.
90	сл. Алексѣвка	Воронежская губ.
95	«г. Мариуполь»	Екатеринославская г.

Замѣченныя печатки:

Стр.	Напечатано	Должно быть.
89	Новельскій у.	Невельскій у.
»	г. Новель	г. Невель.

Къ вопросу о подъемѣ
экономическихъ силъ Россіи.

Членъ Государственнаго Совета
В. И. Демисовъ.

Ярмарки.

С-Петербургъ.

Типографія В. О. Киршбаума (отделение),
Новосаакіевская, 20.

1911г.

Содержаніе:

	стр?
Предисловіе	— 1
Общій обзоръ ярмарокъ	— 4
Митгородская ярмарка	— 8
Ирбитская	— 27
Харьковскія ярмарки	— 42
Кіевская контрактная	— 44
Лѣсные ярмарки	— 48
Конныя скотскія ярмарки	
Хмельныя ярмарки	— 48
Конныя скотскія ярмарки	— 52
Степныя скотскія ярмарки	— 58
Сибирскія ярмарки	— 62
Списокъ главнѣйшихъ ярмарокъ	— 85

Несъ исчисл. 118,119